盛京時報
晚刊
二月十三日發行
盛京時報社

市街圍攻極酣
節節控制下英軍首腦部苦不得脫
與敵艦要塞大演砲戰

【某基地十二日電】日軍節節壓縮包圍新嘉坡市之巨網、而英方守衛最後軍事據點之抵抗、仍甚執拗、十二日在新嘉坡市四周、到處展開激戰、布拉康街、羌基、蘭姜等各要塞、要塞砲均向島內開砲、與日方砲擊陣間、展開猛烈之砲擊戰、據飛行機偵察、新嘉坡市上空、爲各處煤油庫之黑煙所濛、市街狀況、難以辨識、而商港附近、有約三十隻船舶、蘭姜要塞海上、有約數隻船舶、左駛右左、可以想見此爲英軍首腦部及其他誓死企圖逃出重圍也、

【新嘉坡島十二日電】新嘉坡島內各要塞守備之敵軍兵力、總數約二萬五千人、而自日軍九日敢行登陸以來、連續肉彈突擊、遂放棄陣地、有如喪家之犬遁入新嘉坡市內據觀市內英方敗兵現在不下兩萬、對此日本攻圍軍十二日晨來以主力軍、向新嘉坡市街、佈東西孤形之陣、完成水洩不通之包圍体勢、漸次壓迫敵軍、市內敗敵一部對於日軍包圍陣、狂烈抵抗、港內敵艦、亦砲擊日軍、而氣吞敵愾之包圍軍、節節壓縮包圍網、方今敵士氣系統、混亂已極、蜂擁逃入市內、對此一齊突擊之機會、已刻刻迫近、

一片白刃捲地衝敵
日機作低空掃射英軍大亂

【新嘉坡西北郊十三日電】日章旗飄揚於新嘉坡市街、爲時已迫眉睫、日軍勇士、在黑雨洗禮下、面目黧黑頭頂鋼兜、蜂擁殺奔以新嘉坡西北郊三公里爲中心之東西線、遙臨新嘉坡市街市街白色房頂櫛比之武寧要塞之山、紅焰黑煙萬擧、友軍機低空旋回於其上空、以機槍掃射、敵陣到處潰亂、而日軍地上將兵、打成一體、出入彈雨中、陸續前進、前方已無復膠皮樹林之影、在照徹入間之黑煙陽光之下、市街嚴方晒、日軍勇士以白刃槍刺、一米二米、逐漸接近於敵機槍陣地、迫擊砲陣地、

(担當警備香港島的日本海軍砲艇)

聯軍垂危
美特派員論

【里斯本十二日電】暴露新嘉坡防衛之不備與英軍士氣頹喪之實料會於一月十一日被英國官憲逐出美國之哥倫比亞放送局特派員塞希爾布拉溫、經過荷印、最近抵至澳洲、但據紐約來電、該特派員於新嘉坡陷落迫擊之十二日、由悉尼向美國放送亞戰況解說、兼行强調自說之正當性、及宣傳東亞聯合軍最近陷於鑒園的危機、茲誌其內容如下、新嘉坡當今於二十四小時乃至七十二小時以內陷落、此乃証明指摘該港防衛之不嚴與英軍士氣之脆弱、及自己之前途、澳洲正確者、復不信新嘉坡爲第二之鄧扣克、無論如何防衛該港之英澳印軍、早無脫逃之途、乃祇可採擇抵至最後之一人一馬、否行應戰、或無條件之降服而已、但據自己所希悉之日軍之非攻力與對此之聯合軍側之兵力及裝備相互比較考核澳洲亦不得不斷至直接特別重大之危機、日本軍、無有所謂距離之觀念、雖然聯合軍、如何於現在之戰線上、亦不能阻止日本軍之進攻、新嘉坡陷落、除掉潛水艦、日本海軍艦艇、均能自由展開奇襲作戰、因此重圍物質補給路上之要衝仰光、亦即呈重大威脅、總之、聯合軍力振士氣、同時須靜觀現勢云、

臨別無限悲愴
美記者撤退發表

【紐約十一日電】新嘉坡之美國新聞記者十一日午前自新嘉島撤退據美國通信謂紐約電台美英新聞社特派員於撤退之十分鐘前、新嘉坡時間十一日午前十時半（日本時間十一日午後零時半）向其本通告、與新嘉坡、訣別之旨、其報文甚爲悲壯、茲錄之於左、記者現接得英國軍撤退之命令及收拾行裝、現於已完全破壞之英帝國要塞新嘉坡作最後之通信、豪華莊嚴至極之新嘉坡之市街現已經此戰爭而煙沒、余深爲此而感慨、日本軍飛行機制壓此新嘉坡之上空爆炸相繼如雨電、自記者打字室即歷歷可見日本飛行機來襲兇猛大事掃射與急降下之爆擊英軍勢有難支、茲以時局迫切、余即將出發、余不知待至幾何時始可再來此新嘉坡、余已將與此可愛之新嘉坡訣別矣、

英大施焦土戰
焚燒煤油炸毀建築

【新嘉坡郊外十二日電】日軍於今完全掌握新嘉坡之運命、因斯、新嘉坡英軍最高統師部、察知自己緊迫之命脈、開始準備逃亡、於港內碇泊中之敵船、均呈恐待機、又退避於港外之敵艦艇對於新嘉坡要、軍事施設及市內重要建築物、均自行砲擊、開始焦土戰術、因斯、各處之煤油庫火藥庫等、均起有猛烈之火災云、

揚子江下流
一月中戰果

【上海十二日電】於揚子江下流地帶日本陸軍部隊一月中之綜合戰果如左、敵交戰兵力約七〇、〇〇〇、交戰回數三一七回、敵棄屍體三三七二、俘虜一、二四三、投降兵四一五、鹵獲迫擊砲二、重輕機槍計二八、自動小槍及小槍一、一九三手槍七五、擲彈筒一五、擲彈筒八、手榴彈二、一五八其他無電機、電話機、民舟馬、斜馬機械等多數、

在大行山脈
掃匪戰績

【大行山脈某地十二日電】對于依據大行山脈之殘敵之朱德麾下第十八集團軍殘存匪約一萬之包圍殲滅戰、陸空連絡之下予敵一大打擊、於此方面之二日開始行動以來至九日止、所判明之戰果如左、敵棄屍體二二八、捕虜一五六鹵獲步騎槍一、小槍四九、手榴彈一六〇、手榴彈壞二〇〇、〇〇〇、地雷二、〇〇、手榴彈体四、〇〇〇、其他多數擾亂之策施、兵器工廠二棟、交戰敵兵力、二千一百、其他大、分、拚命逃出殘餘之勢、足證敵抗戰力低下、

仰光已在指顧間
薩江沿岸悉入掌中

【東京十三日電】緬甸方面、日本陸軍部隊、十日佔領馬爾達班、按馬爾達班一地、雖薩溫江口穆爾門相對峙、附近一帶、出產良質陶器、西曆紀元前、既倍兒王國之首都、現在其繁榮爲穆爾門所奪、日本既佔領此地、渡望對岸、在指顧間、今後緬甸進攻作戰、殆更形進一步也、

【緬甸前線十二日電】日軍一部渡薩爾溫江、佔領該河西岸馬爾達班及各要衝、繼續猛烈追敗敵、緬甸英軍崇諾之薩爾溫鐵壁陣、今已完全崩壞、日軍刻正確保該江沿岸一帶、

馬爾達班完全陷落
兵分三路深夜渡江

【緬甸戰線十二日電】前月卅一日攻略穆爾門之日軍精銳各部隊於八日一齊決行薩爾溫江敵前渡河、即一部自穆爾門渡過南流之薩爾溫江、於西方全殲遏島上陸掃蕩敵軍、更渡過西流之薩爾溫江支流、迂回馬爾達巴西北地區追於敵軍背後並有其他有力部隊自穆爾門北方渡過之本流、敢行敵前渡河瞬時之間即擊滅上陸地點之日軍機中、八日夜自薩爾溫江、賈茵河合流點之北方約十數公里之地點、奇襲薩爾溫江河岸監視部隊、殺倒數與衝馬爾達巴十日午前突入市街至午后一時四十分即完全占領矣、

伯恩渡河破敵
戰局第二階段順利

【緬甸戰線十一日電】日軍在穆爾門之部隊、八日夜渡薩爾溫江、十日午後、完全佔領馬爾達班、目前佔領伯恩之日軍〇〇部隊、亦與此相呼應、同日夜半、在伯恩下流七籽地點、奇襲薩爾溫江支流、强行渡河、其先遣原田部隊、十一日午前五時半、在對岸〇〇兵不血刃、登陸成功、敵在伯恩對岸、設堅固守備陣地、以備日軍渡河作戰、而日軍奇攻作戰之下、周章狼狽潰走、日本各部隊、追逐敗敵、擴張戰果將兵意氣、已有氣吞仰光之概、如斯、在緬甸作戰第二階段、展開意義深遠之緬甸作戰第二階段、

英發表敗績

【上海十二日電】仰光電、

馬辰點描

【東京十二日電】馬辰在荷領婆羅洲南岸、距巴里特河河口十五浬上流、乃婆羅洲之首府、荷印外領派遣軍軍管區司令部所在地也此次戰爭勃發前、有南方婆羅洲駐屯步兵部隊從事警備、又郊外有飛行場無電台爲臨爪哇海之要衝、該地爲日軍占領、對爪哇蘇門答臘澳洲等與以重大威脅、謂此乃荷領婆羅洲之清算作戰、亦非過言也、

空軍助戰
擊滅敵陣

【〇〇基地十一日電】緬甸方面陸上空軍精銳、十二日以大編隊出動、協力地上部隊薩爾溫渡河作戰、將該處敵陣地完全殲滅、更於

新嘉坡陷落祝賀行事
中央已經擬定
屆期全國各地決定盛大舉行

東亞十億民衆、佇隨待望大本營公表之新嘉坡陷落、日本相呼應滿洲國側、亦舉國一致民衆、力行慶祝之壯擧、關於新嘉坡陷落之慶賀行事要領、政府與協和會於十二日左行緊急協議之結果、已決定如後、故特希全國民衆、均參加此慶賀行事爲要、
一、國內各地、即應現地之慶祝行事、於入城日當日舉行之、乃以大東亞戰爭第一次祝賀大會爲名、
二、自陷落公報之抵達當日、至入城式當日、全國民各戶、揭揚國旗、
三、以入城式當日正午爲期、國民於所處之地、對於日軍嚴肅默禱感謝之赤誠、
四、關於其他、須注意新聞放送及與此所係之指揮等、
五、而自陷落至入城式、預想有若干時日云、

對光榮入營國兵
定期擧行壯行會

本報主辦

對於肩荷國土防衛重任三月光榮入營之奉天市國兵壯行會、在本社協和青少年團統監部主催、協和會市本部軍援支部國兵支部後援之下、二十四日午後一時、決定於市內裕司記念會館、盛大擧行壯行會後、即行壯行會儀式、有兒童遊戲、吹奏樂合唱、舞蹈魔術、等演藝、由衷心裡表示感激壯行之意云、

智利對絕交案
無意實行

【布宜諾斯艾利斯十一日電】據聖地亞哥來電云、智利臨時議會、十一日已行閉會、而里約熱內盧會議決定之對樞軸國斷交案、於議會

德軍發表戰況

【柏林十二日電】德軍司令部發表戰況
一、德機炸擊隊、在馬爾他附近之哨戒、轟炸吉巡洋艦（五、四五〇噸）使之大破、
一、德空軍、對馬爾他島英軍基地、敢行大轟炸、炸碎飛行場滑走路施設、燃料倉庫、
一、自一月三十一日至二月十日之期間、德軍擊墜英機六十七架、其中三十八架、爲地中海及北非戰之戰果、
一、此德軍、於該期間空襲英本土之際、所損失之飛行機、爲十三架、

英機盲炸無辜

【盤谷十二日電】日泰共同作戰軍、十二日發表、十日午前十一時三十分、英機四架、飛至泰萊上空、對於市塢降近投下炸彈、死傷市民數人及婦孺等、而其附近全無軍事施設云、

握大東亞制海全權
奪荷印馬加撒哥斯哥達兩重地

【東京十二日電】日本海軍特別陸戰隊九日即完全占領、南西里伯最大要衝馬加撒及新不列顛島南部之哥斯馬達大東亞海之海網已益有確實把握對爪哇島及澳洲加以最大威脅、所佔領之馬加撒、業已與皇軍占領之婆羅洲南部馬辰同樣、爲荷印本土、爪哇之巴達維亞、越羅里班達諸海可靜觀直爪哇、荷印之動搖已甚顯著矣、

【東京十二日電】大本營十二日下午七時四十五分發表、日本海軍特別陸戰隊、二月九日、完全佔領西里伯島東南要衝馬加撒（錫江）及新不列顛島南方要地哥斯馬達、

兩要衝情況

△馬加撒＝臨於海峽西里伯島西南部馬加撒海峽、人口約有六萬、該市爲政廳之所在地、乃該島第一之良港也、又爲歐洲、南北美、印度、澳、東亞各地間之交通要衝、並且是軍事中心地、有荷印海軍姿成所設置於此、

△哥斯馬達＝位於英領新不列顛島之南側、與新愛爾蘭島相對、乃哥斯馬達之首都、於一六〇七年荷蘭最初於該地作爲殖民地、輸出品有咖啡、椰子、膠皮、皮革香料也、行政機關置於此距離日前日本軍所占領之拉堡爾約有三百公里、爲該島第一之健康地云、

初襲巴達維亞
擊墜敵機二十餘架

荷印首都

【某基地十二日電】日本海軍航空部隊、九日下午、中旬開始攻擊加馬若蘭飛行場擊敗巴嘉洛七機、哥拉九達機見幣飛行場、大型敵機五架、小型敵機三架、合計八架、初次空襲荷印首都巴達維亞、殲擊該職功林某等、忽然出現、又有出堂、而勝踏上飛機、堂堂編隊、一路快翔、進至巴達維亞上空、彼地空中、不見敵機影、首先對於市街南部荷印海軍航空隊駐屯於此飛行場、

巴達維亞概況

【東京十二日電】帝國海軍航空部隊九日敢行最初之大空襲之巴達維亞、位於爪哇之一岸、爲荷領東印度之首都人口凡五十四萬、爲馬來諸島中最之都市政治軍事教育文化中心地亦爲爪哇西部第一商港自一六一九年創建以來、即爲荷蘭經營東亞之根據地市街分新舊二道新市街設有總督官邸博物館及學校等、

三飛行場解說

巴達威亞三飛行場解說
△齊里利坦飛行場立於巴達維亞南方郊外自市中心乘自動車可以卅五分之時抵至以來有荷印航空會社定期航空線發着如斯自加馬若蘭飛行場完成以來、即爲軍事用之飛行場云、
△坦君普遷克飛行場於巴達威亞海港坦君普遷克港之防波堤西側一水上機用之設備、附有格納庫及其他之施設荷印海軍航空隊駐屯於此爲軍用及澳洲航空會社定期之用、
△加馬要蘭飛行場位於巴達威亞之東側系以民間飛行場、

舊年風光

在國人的心理、猶具有無史性的舊年、已經成了一般人牢不可破的習俗、勢磋了一年的人、都在這舊年期間好好休息一下、過幾天有清的開始生活、然後好準備着新生活的開始、所以在國人的觀念中、舊年是一年中最快樂的時期、尤其今年的舊年、更充滿了洋溢的喜氣、自從大東亞聖戰的爆起以來、友邦的皇軍、節節勝利、現在英美侵略的新嘉坡、陷落已在目前、更給我們的舊年粉飾了一層歌舞昇平的氣象、

吧、大奉天市的街頭上、展開的舊年風景線、是十足的表現出歡欣的舊年風光、

在非常的戰時體制下、雖然一般物資多擧行了配給的制度、但每一家多領到了過年應用的麵粉、猪肉、豆油等、足以一飽市民的口福、同時在高唱節約聲中、市民們都自動的節約實踐、但在節約中、看來又並不寒酸、人們徘徊在馬路的兩旁、羅列着紅色的春聯、彩色的花燈、小孩的玩具、人們雜亂的溜行在其間任意來選購、臉上都掛着一層滿足的笑顏、

舊年、猶其是今年的舊年、這是多麼富有意義的舊年呀、當新嘉坡陷落的時、市民更應該高擧起慶祝勝利的酒杯、多吃兩片肥肉的吧？（圖即城內之繁華情形）

牛奶商申請漲價

奉天牛乳販賣組合、因諸物價昂騰、牛乳一瓶以一角一分的現價售賣、獲利微微、且進而影響及生產減少、故向市警察局衛生、經濟保安兩科、呈請漲價、目下省警務廳衛生、經濟保安科互相連絡慎重審議中、至於所申請之改訂價格、爲一瓶一角四分即漲價三分云、

青少年團主務者會議席上
武部長官之訓示

武部總務長官、於十二日國務院講堂所開催之協和會青少年團統監部主務者會議席上、訓示如左、

盟邦日軍譲譲戰功、實御威有以使之然也畏蒙皇帝陛下在大東亞戰爭勃發同時、渙發關於時局詔書、甚於日滿不可分之本意義、宣示盟邦日本協力、吾滿洲國、雖尚未達到以武力協力大東亞戰爭之階段、而須鎮護北方、協力增强日本戰力、使日本無後顧之憂、因戰爭長期化、故担當青少年訓練之諸君任務、漸趨重大、吾等爲盟邦戰力增强、有謀增產農產物及地下資源之義務、此中地下資源之增產、建國以來、已見飛躍的發展、農產物增產、僅在維持現狀之狀態、於日與村、協議村、正爲振興農村、洵屬得當、所謂純心無泪之青年、協力政府政策、更宜由自身挺身實踐、吾等無限欣喜、希望各位認識時局挺身達成此目的是荷、（譯即武部長官）

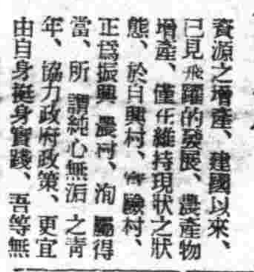

化學技術聯合部會
昨議定事業計劃案

協和會化學技術聯合部化學部會、十二日於奉大樓七層開催委員會、確立下部機構、關於事業計劃等、遂行協議、又鑑於大東亞聖戰下科學技術者之任務重大性、相謂不須拘於形式、必得急速開始活動、然其事業計劃案如下、
一、調査基本化學工業之經濟單位及所要之資材資金、
二、化學製品之規格統一及使用之適正化、
三、樹立將來之滿洲化學工業之開發方針、
四、對於滿洲主要都市、調查化學工業、
五、調查化學工業資源、
六、調查化學工業之廢物利用策、
七、開催建國十周年奉祝化學博覽會、

城內豐業公
被偷損失頗重

市內瀋陽區一德街五段一二七號、豐業公執事人韓樹榮、現年三十七歲、於十三日午前六時、有賊人由光陸電影院東側一間樓洋行侵入其櫃房、將門窗玻璃打開、竊去手提金〇一個、通帳一本、貨單子多件、然後逃走方面不明、結果統計損失共二千五百九十元云、

廢除春節酬酢
商會通知組合

奉天商工公會、鑒於將屆舊曆年關、國民舊習多行互相拜賀之禮、惟現處大東亞戰爭之非常時局下、檢討國民期於聖戰之勝利、極應矢誠奉公、努力節約、藉以鞏固後方之經濟體制、以助成東亞新秩序建設之完成、是以對於已往賀年舊習、實有廢止之必要、因之商工公會當局、業經逐轉下諸同業組合、於休假期內、免除一切無謂之酬酢、而致力於精神之修養、自肅自戒、以發揚節約報國之精神云、

祁敷島署長
召集商民訓示

北署敷島警察署、爲徹底防犯之教島警察署、業於多防之始、月之五日午后一時由署長岡慶元氏、召集署下商民百四十餘人、假大講堂內、關於防犯事宜、有所懇切訓示、並論知六點、(一)固定金庫之設備、(二)現金保管之確行、(三)內部非常電話之設置、(四)報告連絡員之選定、(五)報手電話之借備、(六)犯人逃走路之追究、以上數則實足强化民間之防犯、故自防犯肇始至今、該署管內、甚於官民防犯之徹底、效果良佳云、

滿日佛教總會
將擧行慰靈祭

奉天市日滿佛教總會、十五日午后一時、於市內宇治町五奉天寺擧行皇軍戰歿將士大慰靈祭、更有香月周海師講演、琵琶、童謠、舞蹈等餘興、

脇坂警佐
榮轉通化

奉天市警務局大和署副署長脇坂重治郎警佐、最近昇級警正、轉勤通化市警務處警務科長、

舊正停止休假
國務院通知各官廳

大東亞戰爭勃發以來、最初之舊正、已迫於目前、當局爲與友邦日本協心一體、竭盡民之全力、以冀助盟邦計、關於向例之舊正休假、決予休止、二月十四日（舊除夕）照常辦公、二月十五日（舊元旦）爲日曜日、二月十六日則取特機之形勢休暇一日、國務院已於本月十日、將舊正休假休止之意、傳達於政府各官廳、以期達成國民全體職域奉公之誠云、

老吾老以及人之老
首協籌組鄉老會

【新京】東方道德之美點即爲敬老慈幼而尤能老吾老以及人之老幼吾幼以及人之幼是故吾國肇建、首以忠孝爲教民之本、復勵倡節義之風、以篤民風以厚民俗、如孝子節婦忠臣義僕之表彰歷年弗衰、協和會首都本部爲喚起敬老之心、並念及建國初即承諸老者協力於政府之政策之遂行、是當建國十週年、乃決定組織鄉老會、凡素著德望品格優秀而年在六十歲以上者、受分會經過區支部之推薦、即有入爲鄉老會之資格、鄉老會組成後在首協指導下講求慰安表彰之辦法、復養透協和會之精神並隨對時局情事加以講解、現時鄉老會組成要綱已經決定、鄉老會不日即可依據要綱組成云、

晚刊未張

失照聲明
敝有亡父領名大照於康德事變前後遺失坐落縣外於左計聲明
聲明人 邱永增啓

失照聲明
啓者茲有李玉堂領名大照一張計下則地二十畝坐落縣南北至王姓因大同元年軍匪亂遺失除呈請縣公署補發新照外特此聲明
聲明人 李向陽啓

丟失手戳作廢
桓仁縣城內寶生泰執事人杜寶生因於二月七日午後一時方於石頭手戳失落如有拾獲人日後發生意外之事敝人概不負責特此聲明作廢
杜寶生啓

失照聲明
敝人價買郭大發頭名吉林巡按使執照一張計中則地二十畝坐落濛江縣榆樹川崇禮社一甲大營屯東至隋姓西至周姓南至張姓北至大溝於民國十九年十一月被匪劫丈量遺失除請求補發外特此聲明作廢
濛江 郭錫九

失照聲明
敝人價買郭大發頭名吉林巡按使執照一張計旱田五十畝坐落濛江縣三區崇禮社一甲湯河大營後溝南至坡東西至小溝南至本地北至大溝於民國十九年十一月被劫丈量遺失除呈請補發外特此聲明作廢
濛江 郭錫九

失照聲明
敝人領得濛江縣政府鐘字第五號頭等一張計荒地十一晌五畝坐落那爾轟抗力蔣子東至河西至嶺南至河北至溝於大同元年六月間刀匪陷城損失除呈請補發外特此聲明作廢
濛江 車子龍

父子脫離關係
敝人生子四人早年析居財產價務完全與余脫離關係近因四子國驥不務正業無所不爲浪費金錢債務纍纍除在法院聲請准禁治産外用特登報聲明
開原縣金溝村頭道房 程萬有啓

聲明啓事
查本號櫃伙石鈴字鐘泊因另有高就於本年初業由本號完全辭退嗣後該君之一切行動與本號絕無關係突恐未週知特此鄭重聲明
奉天市大西區大西街一段七九號 合泰興綿織工廠啓

遺失手戳作廢
啓者敝人水晶石方形手戳一只於康德九年二月十日午後丟失於途中無論落到何人之手或有與外情事敝人概不承認特此登報聲明
韓佐卿啓

聲明印鑑作廢
啓者聲明印鑑作廢事敝號日業經變更字號將心記五金行更改爲心記五金行長記對於以前心記五金行所出之印鑑無論發生任何事故一切銀錢等情與心記五金行長記概無關係特此聲明
心記五金行長記 代表人高心倪

聲明
啓者沙湖堡振記糧棧經理戰潤華因七月間得患癱疸尚未全愈對於業務無力執掌甘願退讓他人將糧棧一切事務整理完竣經託股東進行業務將來營業如何經管於敝人無干特此聲明
敝人 戰潤華啓

錢條遺失作廢
茲於康德九年二月十日間鄉名下國幣貳千貳佰柒拾九元四毛九分錢單一只遺失除向該號掛失外不論落於何人之手概作廢紙特此聲明作廢
韓品卿啓

緊要聲明
敝號以前經董鄭國賡克有以永泉居名義與他人所立之一切契約均未得經理之同意擅自成立契約自本報登載之日起凡持有上記之契約者須於一星期以內至本號聲明否則敝號概不承認特此聲明
奉天市朝日區豐光街五段四六號 永泉居經理 楊慶山

遺失匯票聲明作廢
康德九年二月五日會寧興在黑山縣中央銀行匯款壹千貳百貳拾元正票號一五四五號籌陽滿洲中央銀行支付此票於二月七日在奉天驛豐車中遺失除向該行掛失票外並登報聲明作廢
奉天市北關區小北街五段三號 萬述唐

祖孫父子兄弟脫離關係
聲明 敝人因不孫子宗海不務正業於康德八年十一月二十七日在本宅招開親屬會除敝人先後已給宗海現金三千二百餘元外又將與宗海熟地二天半門戶余本連治福海等與子宗海脫離親屬關係于宗海無論發生任何不法行爲敝人等概不負責
開原城街東福源盛院內 于寶田 率子連治 孫福海啓

海藏書法論叙

海藏老友。清奇拔俗。其形似鶴。同道者戲稱之曰「鶴」。其書法亦近鶴銘。初習山谷儼然肖也。中變晉、〇。後參東坡。皆不離乎鶴銘。當以鶴派目之。(與鐵同出鶴銘。別說。詳古稽餘閑)。古之作書。由篆而隸而草而楷。果能篆楷。得其筆勢。其餘可不習而成。後之書。大抵由楷而草而隸而篆。逆行而上。故不易成。但有以隸書作正草者。即不可一世。況篆籀乎?(余撰篆隸筆勢不同論亦詳古稽餘閑內)。至於書。能得隸勢。又從鶴銘來。並時無比。然晚年論書。自不足其行草。而謂唯作隸子。尚覺得心應手。嘗與友好言之。致前一歲遺余隸書「一門九忠四節二孝」橫額。頗示得意。矜絕筆。不意竟成讖語也。張君國威。習鄭書十餘年。藏鄭字數百紙。近撰鄭氏書法論數萬言。不特書得鄭之精。而論書亦深得鄭氏之祕。並謂鄭主楷隸相參。一語破的。鶴派有傳人矣。倘海藏一旦化鶴歸來。不振羽九皋。自鳴得意乎。張君少年好學。精進無已。每見其書。幾疑老友復生。今寫至此。猶不覺泣下沾襟袖也。(金梁)

神祕集錦

復興亞細亞的聖戰

(二)　好富正臣作　林鼎譯

從文學上看起來。也譬如日本的「古今集」或德川時代的近松門左衛門的一些作品等都很帶有一些東洋底的東西。所謂「一看月亮。總覺得悲寂。雖然現在並不是我一個人的秋天。」這種感情的文學。實在可以說是東洋文學的特徵。

又在近松門左衛門的作品之中所有的那種犧牲自己之身而爲國爲人盡力的事。在歐洲文學之中卻很少。不過在歐洲文學之中例外。有兩篇非歐洲式的作品。那就是亞歷山大仲馬的「茶花女」和普式庚的詩「高加索的俘虜」。「茶花女」的故事是誰都知道的。「高加索的俘虜」的故事是從莫斯科爲偵察的目的派一個青年將校到當時是獨立國的高加索來了。這個青年將校被高加索的酋長發見。被捕而被縛在酋長家。這樣的時候。酋長的女兒對於被縛的年輕的莫斯科的青年將校感覺了戀愛。秘密地給食物。有了幾個月了。但是有一天莫斯科的青年將校告白說自己有一個愛人在莫斯科。所以對於她的愛情雖然感謝但不能接受。於是這個高加索的女兒非常失望了。而問他是不是想要回莫斯科去。青年將校說實在自己極其想要回去。所以女兒就秘密地切斷了繩纜。放了青年將校。青年將校就大喜而越山渡谷地向莫斯科奔去。女兒遠遠地眺望着他的影子。到看不見了的時候。自己投身於瀑布之中而死了。

這實在是東洋式的。和「茶花女」一樣在歐洲文學之中算是例外的作品。

葉綠素

一八一九年。不爾諾和加文島兩氏就發明了葉綠素。一直到一九一三年。維爾斯答脫才知道葉綠素是這二種黃色物質組成。並發現其中含有鐵質。且言植物從根吸取空氣中的二養化炭。經日光和葉素的作用。變成葡萄糖。葡萄糖再變而成澱粉。植物全賴這種作生長。(超然)

第五局　三辰不軌

(皆先)

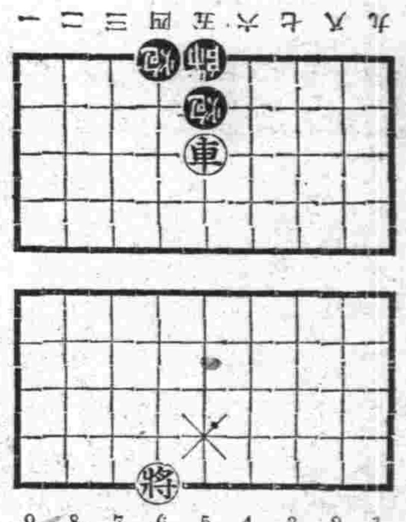

(着法披露)　將六進一、砲四平三、車五平六(藍勝)

朝陽鐵氏訪問記 (二)

▲得見宗譜系圖五十餘份

附表忠譜川錄

一。鐵氏世家(徐旭旦西冷撰)

一。鐵券圖(原註。長周一尺八寸三分。闊一尺一寸。厚一分五厘。重一百三十二兩嵌金券文共三百三十三字)

一。武肅王諱表

一。吳越國王八萬四千寶塔圖(塔高六寸重三十五兩塔內有一十八文曰吳越國王錢弘俶造八萬四千寶塔乙卯歲記又四面腳下有一保字)

一。武肅王像(附贊。曾孫惟演撰。王在位四十一年)

一。文穆王像(附贊。孫惟演撰。王在位十年)

一。忠獻王像(附贊。姪惟演撰。王在位七年)

一。忠遜王像(附贊。十八世孫茂律補撰。王在位八月)

一。忠懿王像(附贊。弟七男惟演撰。王在位十年)

一。英國文僖公像(附贊十四世孫茂律撰)

一。太師莫國公像(附贊十三世孫茂律撰)

一。太師駙馬會稽郡王像(附贊。十二世孫茂律撰)

一。太師榮國公像(附贊十一世孫茂律撰)

一。太師政郡國忠肅公像(附贊。十世孫茂律撰)

·家庭語·

注意你的嬰兒

嬰兒意外之災。在所難免。將吞入之物吐出。此猶能洗清其胃。並速延醫爲要。如吞入錢幣鈕扣等等物件。倘無傷。可用清潔之白布。浸油於患處。或用雞蛋青亦可。火爐更宜注意。

變化則不倡害。大須預防。瀉藥不可食。家人平時應當注意勿使零碎物件於小兒能到之處。吞入藥丸或物。飲鐵粵湯。愈多愈妙。使之嘔吐。

吸入異物。如痱粉之類。若由口鼻吸入異物肺內。則危險矣。

嬰兒雜症。多在冬季冷熱不均。最易有病。發生後七八天便明瞭之病徵。或有嘔吐、瀉、或大便秘結。極瘦弱、頭痛疲倦等狀況。首先發見者。如肌肉硬。或手足麻木。三四日後。四肢無力。坐立不便。移動時覺痛苦異常。

嬰兒飲食。務當細心。如湯粥漿。米麥等皆可用。製成湯粥漿(或名奶糕)。米湯或麥湯用以參入牛乳同食。惟須煮爛濾過。兒長可食米漿。以米磨成粉。加冰糖蒸。煮粥時可稍厚。煮成後再加牛乳。即更有益於小兒也。小兒不可食新鮮麵包。至少當隔一日。切成小片。烘乾後食之。以代米食。蔬菜最合宜於小兒。如菠菜。芥菜。白菜。苜蓿菜。清菜。蘿蔔等。先洗淨切小。加水煮爛。初食須濾渣。稍長僅須搗爛。(姆)

春

(鳳)

苜蓿花開上了小門。春便溜進屋子來了。窗下的雨巷。宛像癡女的心情。雨簷下。乳燕呢喃……夜雨灑濃了香。室內減了鈴和歌聲。於沉默中萎謝。留下的只有斑斑的淚漬。

壯麗的古都羅馬

▲英雄豪傑數千年遺蹟。神築雕刻令人景仰

假如你遊過了東方古都的北京你必具有寬宏和大方的心境的。若是你到了意大利古都羅馬又必具有豪放激昂的氣概。英雄事業。令人香草。在人類的緣中。羅馬會給予你一個更熱烈的憧憬。登上拉提納司之丘。從上面俯瞰腳下纍纍的廢墟。追懷去四千年的史實沒一個不會動蕩的。

聖彼德大寺前之大廣場

凱旋門大浴場

這個羅馬支配過世界一切的。不。那大英雄愷撒從路加得了勝利歸來。經營建造的凱旋門。那高百六十呎。足容五萬觀衆。自由出入。看人與人的搏鬥。或則野獸吃人的大圓場劇「高羅索」那用十六支大理石柱撑起的巍峨得像高塔的雪珍大殿堂。那藝術信仰遍及全世界的羅馬老法皇庫德宮室華麗的教堂那是足容三四千人的浴的。大浴「加拉開拉」從十里遠山間引來的取水。這種可怕的。偉大的。宏麗的。直截底精調。在別的大城市是不會有的。祇於羅馬才會有此天才的一擲。

文藝復興之花

聖彼得大寺。從意大利藝復興初期開始建築。一直過二百年後。更了幾代的建築家。至米蓋郎其羅才得成。其壯觀是無比之態。眞是人世間之一大怪物。羅馬不是都會。是所有一切的象徵。到過羅馬的。不會再戀慕現代的美。

◇羅馬華諦岡教皇廳之門衛兵◇

廢墟與古哲人

羅馬的殘缺。正是羅馬的偉大。荒野。急流。高谷。深坑。自然賦予的一切。在別的城市裏。一定是認爲是平常但一入羅馬。好像這些都成強烈的對照。配合成羅馬底特有的一種律調。晨曦。黑夜。野花。閒草還無處無之的一切。一入羅馬的廢墟中。便像盧梭。哥德。拜倫。莎士比亞。貝多芬等人物在我們的眼前。從那些芬芳的氣氛中。吸收了靈秀的一切。而反映出來的奇蹟。

但丁及其幻想

意大利是最富情感的。而羅馬尤其是熱情的淵藪。拜倫懷着鄉愁的悲哀。到處漂泊。當他來訪羅馬。他徘徊在廢墟之中。追懷陳迹。感懷滿懷。髓林中鳥鳴悲啼。浩歎作賦。

意大利是但丁的家鄉。他的曲。是意大利的自然的表現。在神曲中。告訴他因爲熱愛少女畢特拉斯而結果不能如願。後來這個少女別嫁他人。佳人已歸。沙吒利了。更不久即死。但丁懷着一顆熱愛的心。他幻想天堂地獄。幻想着少女已登在極樂世界。

羅馬是大寶庫

羅馬幾乎無處不是世界的寶庫。意大利更多傑出的畫家。雕刻家。建築家。在羅馬有所謂羅馬畫派。拉斐爾爲其首領。在西門教堂。幾乎滿布着世界最貴重的名畫。

每當我拜讀着。歐洲的全史或翻閱着歐陸的古畫冊的時候。我便是悠然地懷念起羅馬來。並且投入於記憶的靈感裏。沉默地撿拾着片段的時的生活碎片來。於遙遠的遐思中。珍惜地玩味着羅馬的遊蹤。和羅馬作別。算來已有多年。但對於羅馬的憶念至今還不能忘懷。(雪)

C。試論滿法。按羅子手中。若洋而豎則滿天而至。質重若洋而橫豎多牛則滿。滿而滿天。若下沉。則滿未成。或不能屢奏。D。[illegible]

馬來散記

前柔佛王妃亞嬌與黃福故事

馬來　牛島南

端之柔佛。向爲荒野之區。自其致府移駐後。現有居民約二萬。漸成爲繁盛之域。較之嘛六甲新嘉坡開埠較遲。故華僑呼之曰新山。前王有妃曰亞嬌。係潮州所產。頗具有國家觀念。對於華僑請求諸事。莫不贊助。當時有木匠黃福。常於宮內包辦工程。人極誠實。公餘從事粢。亦樂提倡。惟馬來語不甚嫻達。週事多週與妃商。生意偶有虧折。毫無怨悔。以是深得王與妃之信任。凡請領地方稅業。屢與稱稍者。立予批准。故現在柔佛一帶。黃福地皮最多。新嘉坡鼎鼎大名之律師。民國二年曾任廣東高級長之黃兆珪。即黃福之次子。後並任柔佛今王之議政員。此等職位。僅彼一人云。

瘍科秘錄

(209)　客亭譯

▲諸般咬傷主治方

白玉湯(蜀椒)　治犬咬入。

右二味。以水二合。煮取一合。日二劑。別以杏仁湛白。供料成泥。敷瘡口。後數十壯。灸。口不合。

紫金錠(同上。即玉樞丹一名太乙紫金丹。一名萬病解毒丸。一名玉樞丹。)

山慈姑(去皮洗二兩)　川五倍子(洗一兩)　千金子仁(白者研紙壓去油一兩)　大戟(紅芽者去蘆一兩半)　麝香(三錢)

右五味。重羅令勻。用糯米濃飲和之木臼杵千杵。作一錠一錠。病甚者連服。(湯火傷。毒蛇惡犬。一切毒蟲。並治。和冷水磨塗。仍服之。詳百瘍表中。)

蝦蟆膏(同上)

蝦蟆切兩股。去皮洗淨作膾。柚橘芥芽之類調其宜。或炙食者。効少。如多月乾蝦蟆。細服以多爲妙。其効太劣。

五物解毒湯。先餅。鼓散。

一週刊(○)

記千山大安寺風景

(僧諷)

▲寶珠迎鳳

寺門外一塔。倚然矗立。入寺稱此。如得先容。爲之導引迎風也者。故名之曰迎鳳。

▲進鳩獻志

寺門外有迎鳳塔。率寺獨登。雖人至此。

撫如先受其歡迎。亦北觀也。按縣氏通鑑。周共和九年東大營國。阿育王。毒收而域諸塔。及龍宮金利。夜役鬼神。碎七寶末。造八萬四千寶塔。大安此塔。寺古塔、實可以與塔瑞當之。

世界珍聞

南洋的圖騰

新幾尼亞人從來有之

新幾尼亞(即巴布亞)人住宅。無論門楣或簷下。正面易爲外人所見處。必「圖騰」以示其系統。圖騰爲TOTEM之音。即南洋一帶原始譯老民族崇拜動物、徵象也。新幾尼亞人之圖騰約分三種。一爲雕刻。二爲織物。三爲細工品。三者不同於門楣。必懸之簷下。實其祖先一脈相傳。而不容褻瀆者也。初斯境探險者。嘗見其民左腕有龜狀之刺青。而右腕又有猪形之刺青。殊不解意之所在。及深入甲乙兩系番社。即甲番一族左腕皆有龜形圖騰。乙系番社又有猪形圖騰手腕之外。門衛用器。多半如此。蓋古來無相當文字區別世系遂有此舉耳。新幾尼亞全境老居民各有此風。然一人有一圖騰。彼此互相遵守萬不能混。茲誌綴者。此項圖騰。亦有數圖騰聯其重要圖騰象徵如下。

猪。火雞。鰻。鰐魚。蟹。鷹。蝶。鰻。蝙蝠。鐘木鮫。極樂鳥。海蛇。加特亞鳥。蛇。鳩。海豚。貝里干鳥。尼巴椰子。薩椰子。香蕉。諸。東北風之捲雲等。

且圖騰爲一族之代表。凡同一蕃社而圖騰一致者。無論流居何處。不得同族結婚。兩蕃社相異者。必甲乙方許。始得聯姻。盜爲婚。則視爲無禮自瀆圖騰。然於圖騰檢視。則是誠該島初民生活之特點也。圖騰而自撤其祖先者。多半有之。惟在新幾尼亞最爲講求焉。(天)

無線電

二月十四日(星期六)

舊曆除夕特輯。

午前

七、三〇(新京)國歌建國體操

八、三〇(新京)新聞清晨音樂國樂

一、三〇(新京)新聞

一〇、〇一(大連)唱聲賞春聯于春明

〇、三〇(新京)蘇海泉

新聞

午後

一、〇〇(哈爾濱)舊劇借東風怡情舊樂研究部

四、〇〇(新京)新聞

七、三〇(奉天)廣東音樂粢城語步宮萬歲風曲小蓬萊奉天所欣樂劇指揮劉

七、五〇(大連)歌曲月圓花好夢中人紫金園高麗唱片白荷伴奏大連放送樂團

八、三〇(新京)新聞指導者新京第一女教諭楊隱君

八、四〇(新京)建國十週年說指導(一)

九、五〇(奉天)演藝特輯一、平谷調大鼓東亞戰爭丙伯芝二、清口白香菊2宿店陽大菊三、京韻大鼓一群芳會連幼紅四(相聲)八丈吉祥奕醒霖外一名續(一〇(新京)新聞

一一、一〇(北京)演藝

兒童

兒童期應走的路 『勤學』是重要的

你們永在健康的路上活動。這是我祈禱的。祝福你們的道路。就是無論走哪條路必須先走這「健康之路」。健康才是我們走任何路子的推動力。皆以此爲出發點。諸位小朋友都知道吧?做偉大的事業的身體。也就是有了健康的身體才配做偉大的事業呢。我們以健康爲我們將來事業成功的原動力。所以親愛的小朋友們!你們先把身子鍛鍊結實了吧。我們在兒童期。本能應走的路不是健康一門。是以健康爲其手段。以健康爲走其他路的開路。兒童一是學的。在學中的兒童。他唯一的就是「學」。可是學而不會。那是等於自學。自學的學。那就等於沒學。學了等於沒學。我們又一苦浪費那寶貴的時光。和父母血汗的金錢呢。學的本能(也就是目的)。就是會。我們在兒童期應走的路只是「勤學」爲重。勤學爲增廣智識學問的基礎。有了廣博的學識。才是我們事業成功的重要點。才是國家有期望的人。諸位小朋友你們不是做將來國家有期望的中堅國民嗎?那你們要努力你們的學業。建造你們將來事業的基礎吧。可是勤學有一個對敵「嬉」。我們不能走這條路。這條路不是我們應該走的。有一句「業精於勤荒於嬉」這句話吧?業學的成功是「勤」。業學的失敗是「嬉」造成的。在兒童期要極力避免養成這種惡習性。小朋友們!在有了這種惡現象時。積極除掉他吧。許多寶貴的時光全葬送在他手裡。是我們在學中的公敵呀!

我的職業談

陸軍訓練學校　祝秋霏

我是 徘徊在沙場上的一個征夫。由國府給我介紹可歡欣的消息傳來。經年的披星帶月。櫛風沐雨。曾臨不可憶的深淵。曾旅過紙一般薄冰。曾經過天涯海角。山嶺水涯。一切的境遇。也無謂什麼苦酸滋味。曾經過廣大的沙漠。也曾經穿過漫漫的大森林。忘卻了千辛萬苦。自告奮勇。四肢僵冷。依舊在雪地風天。帶我們的一團熱血去驅逐那萬惡的赤魔。爲我們東亞的幸福計。絕不能憐惜了我們個人的生命。願爲同胞們而犧牲。爲達成忠君愛國的至誠。情願灑我一腔的熱血。爲期以成重大之使命!萬里迢迢。而奮奮奔走。

職業 並且人後要會社及各界會社的們。多方的看護我們。爲我們找出路。爲我們謀生計。眞使我們感謝極了。而日有規章到來。是我們渴望已久的好消息。我們感到雀躍之數了。巴不得一躍爲快。經發表之後。皆是些無上的好地位。什麼電氣會社啦!鐵道株式會社啦!又有甚麼炭礦及鐵工廠啦!工廠繼頭魚肉盒子工廠啦!木工廠啦!眞是五行八彩光怪陸離。使我們心神不定。耳目發昏。說不出是什麼滋味!大概是樂的吧!於職業的範圍中。其中會社工廠較多。官場較少。也許是我們不合乎採用的程度吧!

保國 衛民的大勇士。當我們聽到了這話的時候。眞說不出是怎樣欣慰。但我們實不敢領受這樣的榮譽。眞有點受寵若驚了。現在吧!也就是我們兵役期滿的時期了。也就是將要離開了征途。雖然未能達到功成名就的目的。但總算將我們的國民義務盡到了。但是關於我們將來的職業。我們自己可說無法指辦了。我們無一技之長。將來在飯碗子上一定將發生重大的問題。眞把我們愁壞了。

似還三個年的過程中。我們雖也已經三度春來了。在還三個年。未建樹過偉大的功績。但也在戰史上留遺下不少的班痕。在過往的過程中。有口皆碑。曾受過許多同胞們的贊許和安慰。在學校裡的小朋友們。曾寄我們許多文字的安慰。物品的賜與。更實

感謝 各會社各工廠一定是和我有緣吧!其中介紹的職業卻分向大家公佈一下子。什麼保姆工啦。電手啦。木工啦。徒啦!各大工廠的小工啦!各會社的小伙計啦!眞有千百樣的區分。有這樣好的職。能爲我。來介紹。只恐怕假使我們感謝極了。!我們才疎學淺。不能勝任職!我們能就這樣好的職業。一定有相當的我們的前途。也可以說是我們一生的發展。也可以說是我們一生的奇遇吧!各界的大人先生們。大資本家們!不忘我們在征途上的人兒。我們得感謝的。

你們呢!我們本是一介武夫不諳文事。本都是一無術之徒。不能任重要的事業。承諸公、我們介紹這樣高尚的職業。我們不實敢當不敢接受。只好向諸公深深的致謝吧!我會得!我在未入隊以前。也彷彿在××地方。做過××的職業呢!雖然是很好的職業。但是知合乎個人的胃口而已。

精神之威力

千里草

精神一到。無事不成。誠哉斯言也。自古英雄豪傑。成名於世者。莫不特有堅決之信念。不屈不撓之精神。蓋吾等欲補益於社會。欲成一種偉大之成就。須有健全之精神。然有健全之身體方有健全之精神。故體育者。鍛鍊健全精神之涵養如何重要。不待言。況處於大東亞聖戰之下。民族解放之期。國民之痛苦乃爲不可免者。切望一律奮起鍛鍊強健之精神。克服眼前之時難。而招來共榮之幸福。往彼岸樂境上邁進。特舉下列以資体鍛之參考。

一、早眠早起餘成規律生活。一、爲疲勞之恢復須充分休息。一、爲轉換氣分須作有益趣味。

節約報國

首先宜打破惡習

人不能不用財。有所入即有所出。雖然不可不用。而不可多用。必須節約。人人節約。可以興家。家家節約可以報國。況值此非常時局之下。節約報國。誠爲當務之急也。

試觀我國浪費之大。莫若婚喪之禮。向來我國之習俗。論一喪。或一娶。事前必須印製禮帖。按諸地位家資。大舉舖張於周期之儀。式尤貴種種不缺。毅毅然以爲非若是。不足以炫人也者。且往往有由而舉債者。借債息增。淺遺終身之累。試思此種無味之浪費。對於死後之人。或結婚者。有何裨益。無非存虛榮心理。偉一般送禮賀諸親。走其形式而已。至於事親之不孝。配偶之離婚。依然層出迭起。比比皆是。徒走形式之俗禮又何益哉。

觀夫友邦日本。對於婚喪之禮。率皆簡單從事。臨期僅請近戚近友。爲之代已。向無我國之無味消耗。

我友邦自明治維新以來。所以國勢興盛者。皆由其國民尚實際不尙虛榮之故也。是對於此種虛僞之惡習。凡我民衆。不妨毅然而革除之。既然節省資源。又免勞心費時。一舉兩得。何樂而不爲乎。雖然風俗。行之千年。難改。但吾儕覺悟於先。自當身先。作則。一人行之衆人效之。諸君其勉旃。(于紹韓)

·致某同學·

李桂秋與余爲同學友。現□難矣。同其苦學情況。桂秋家境寒傲。居於錦外河南永集村中。離錦約二十五里之餘父母年邁。務農爲生。惟賴勤勞工作。工雖所入以自給。品行端方。一錢不妄用。不妄言。不荒行。每日披星戴月。冒雨冲風。登山涉水往返一程。忍苦耐勞。不避寒風。同學相互稱贊之。其身於校中。上而愛敬師長。下而愛護同學。時守校規。對於智德體三育。勤勞工作。對令人欽佩。待人以忠。尤足盡力爲之。對於學業。恆以禹寸陶分自惜。朝誦夕讀孜孜不息。每至午間恆以節儉自帶乾糧。用以充飢。身着布衣實是樸。同學見之問曰。子何故如此。樸。如此用功。桂秋曰。請勿笑於我。我之身世。言之增悽。我因家境寒微。不能久讀。每念不努力讀書。以求一知半解。爲應用之預備。言畢淚潸然下。同學相顧驚嘆不置。嗚呼桂秋之家境貧苦。人之家境充裕。而能發憤向學。吾人之家境充裕。居於鎮內坐荒。月不知自強者。對之能無愧乎。(孫桂英)

學生於勤儉

于兆忠

人生於世。必勤。必儉。勤能立家治國。儉能富國利民。況此際。時局動搖。爲吾滿洲安居東亞。得友邦保護。軍警之維持。享王道之教化。受師長之教導。而勤儉向學。以待將來。語云「業精於勤荒於嬉」。不辨夫古之賢君。刻苦自勵。夕不息之古人。其勤苦自勵足成名人。況吾儕豈可不勉之乎。更應節約金錢。勝修。奢。虛禮廢止。儲蓄報國。認識時局。敬重國兵。方爲吾學生之責任。

失母之苦

(麗萍)

皎潔的月亮。已現出晒人面孔。漸漸的西沉了。金黃的朝陽。迎着自然的微笑滿灑界了。當最期的慈風好似失了。在吹向我的身心。可是心不知道了。只有火焰般的思緒紋亂了一切。啊!可怕的思慮喲!漫顧着。母親病了。使我提心吊膽。使我憂慮。我失神的心變乎瘋狂起來了。慈愛的母親啊!慈祥是不能一切的離開了我。脫開母愛的我。再能嘗嘗人生難苦的滋味。媽!您這次的病將以給我無心之痛苦。廣大的宇宙裡。誰是我的同情者。誰是我的知心人。誰是安慰我的心。誰來慈愛我的心。只有您能知道我的了解我的人。媽!祗有您能可憐我。媽!我的熱情滿一的我和誰去。的友情喲。祗有您知道吧。我的思誰來。祗有您給我照顧吧。是專的苦呀。沒有了您。我的世間。沒有了您。我又能和誰去說。無人照顧。我不能得到我一定的幸福。在無苦之中。嗚呼我只有默默地心碎的心。醒乎。哭了瘋了。使我在世呼吸之苦。不可憐我的苦痛呀!感謝您的恩賜吧。您使我的靈魂活着嗎。是您的愛。叫我哭的幸福。但願您早日恢復健康吧。

忠孝說

于兆信

忠孝乃勵學國家不僅眼儀而孝已。孝乃和顏悅色嘗險是也。孝者乃和順悅色朝夕永數曰孝是也。吾人生於世。凡動國民者。皆不可不忠。凡屬子弟者。皆不可不孝。夫忠孝者。能齊家治國。而平天下。故古觀岳武穆。自難死於奸臣賊子之手。然名傳後世。爲世人景仰國民之楷重。其忠之於君孝之於親。不可言哉。故人於世。如不忠不孝。何能立於世間。吾等青年之學子。於忠孝二字。宜永銘眼而弗失也。

深夜

(玉蘭)

紅艷艷的太陽漸漸的西沉了。一群群的小鳥都結隊歸巢安息了。唉!北風瀟瀟。想思誰道。我親愛的母親喲!終歸別離了。在這燈明人靜的深夜。心欲不禁的枯寂無聊。在無聊中。提起筆來淡抹一感作爲天折我的傷心史吧。北風喲天儘地來。深夜流淚向誰彈。試問花兒爭艷爛。她紅紫爲誰開。

愛惜光陰

(朱纓)

甚矣哉。過而不復者光陰也。修而無窮者事業也。以有限之光陰。求無窮之事業與日並進。猶恐不可及也。而況以至貴之光陰。有爲年華。消費於無益之處。敗壞於無形之中。又不能建功立業。只徒貽人之快焉。而不知後日之所悲。嚷嚷。如斯人也。豈不良可惜哉。況吾儕青年。正當青雲上騰之際。前途茫茫之期。若不及時奮發。終日眠於迷夢之間。只云時光有待。學業何難。

疥癬　伯龍氏皮膚外搽藥專治疥瘡各種皮癬頑癬無不除根　每打小瓶四角　奉天大西門裏　永年藥房

心口疼　伯龍氏心口疼藥主治心口疼痛肝氣脹滿消化不良等症服後立刻奇效　每打六元　奉天大西門裏　永年藥房

腳氣　伯龍氏腳氣藥水主治腳氣凡腳氣發生濕癢潰爛等症　每瓶四角　每打四元　奉天大西門裏　永年藥房

化痔　伯龍氏痔瘡主藥　止血止痛消腫化痔　每打五元　奉天大西門裏　永年藥房

家鷄養必讀　着生健呂　學鷄養踐實　新法　行發　洋生建市　大連

虎骨花蛇藥酒　頭痛藥　老福順堂

各科診療　天興福醫院　院址　大連市西崗一八〇　電話(三)五二五番　院長　邵先煒

集出廣業大地各　新治淋藥　治尿樂　G-U-CIDE

凌雲醫院　科目診療　內科、外科、產婦科、小兒科、眼科、耳鼻咽喉科、皮膚花柳科、X光科　新院址奉天市大西門裡路北郵局後　電話四一三五一一　舊院地址奉天大西門裡北口　電話四一三〇四八番

紅吉利　白色種　中華　生雞　紡分

世界独特的神効秘藥　京城都藥房淋藥　嘖嘖好評　本藥爲預防花柳病絕妙之聖藥　價　試藥　一筒　四圓　八圓　主治効能　男子急慢性淋疾、一切女子赤白帶下症(冷症)、軟性下疳、淋性關節炎、橫痃、膀胱炎、其他一切花柳病　特許責任製造本舖京城　都藥房　全滿總配給所　奉天江ノ島町八　合資會社まむし蝮藥房　電話(三)四五五五番　全滿各地有名藥店均有售

羅患年久的淋病與婦女病(冷症赤白帶)　一劑八圓即走　百發百中　保能斷根　永不再犯　男女患者請位請速購服以

桃夢　家庭之融合夫婦之和悅皆是現實把握人生之幸福側欲更進而求其妙味不可不光顧敝店確信一服此地定能有如意之物品而揭歸也　防止早洩最有効之外用藥　性美寶　女子不感症特效藥　寶鳶武園　增進精力不可不備之秘藥　桃夢　其他強精藥劑器具等應多亦可出入賣外請一慶駕臨參觀　郵購遠方之人十錢於信封內裝入郵票四分索取以便寄送　敘頻（貳）角　佐藤商小包請送金外　奉天市加茂町十六番地　木村商行

同胡慶昇利門裡西大天奉　電話(二)二三五三番　恒大機器鐵工廠　本廠特聘優良技師製造各種縫紉機洋鐵機器及各種零件批發零售價目從廉保管使用如蒙惠顧無任歡迎

民益鐵工廠出品　發明製造人　王伯勳　奉天市小西區惠工街三段三九(工業區)馬路　專造各種麵粉機米機豆粉機製米機包米機其他機械並修理機器如有函索說明書即寄

奉天市小西城門南電車道路西　▲明遠堂藥房發行　專貼小兒氣卯偏墜雙墜　大人疝氣小腸串氣　(電話)2-6041　專治小兒氣卯　(藥名)延春補天膏　◎定價●特張八元●大張四元●小張二元　◎外埠函購請由郵局掛號滙款每張加郵費二角　用法簡便詳載說明書◎獨家經售並無代理

立本大旅社

客室寬濶　安全舒適　清潔衛生　招待慇勤　西式臉盆　電灯電扇　溫涼水道　電鈴暖氣　大連西崗新大街南首　電話　營業部(三)三一五七一　旅客部(三)三〇一六

廣東金製　烏雞白鳳丸　說明　金製烏雞白鳳丸乃廣東金兆永安堂出品專治婦科第一老牌行銷南北數百年之久　主治　專治婦女經血不調、紅崩白帶、血色不正、宮冷赤白、腰酸腿疼、心跳心慌、子宮寒冷、夜睡不安、孕期小產、飲食不振、一切婦女經血百病無不見效　特長　此藥料本堂用百年經驗小丸製成服用簡便最易消化收效迅速每丸每日二粒服一日大每盒十粒價二元每瓶四八元國幣五元另外埠加郵費十分之一外埠函購須先滙款　金勃先藥房　代售處　大連華北藥房、奉天日新藥房、泰天成藥房、吉林五洲藥房、安東慶和堂、新京同源、長春宏記、天全中西藥房、牡丹江惠民堂、哈爾濱天德堂、九台錦和、公主嶺、赤峰永義堂、河南濟生藥房

盛京時報 晨刊
光緒卅二年(明治卅九年)創刊

論說

應制定非常時犯罪處罰法令 (蘗)

每遇非常時局。由於精神和物質上種種關係所激動誘導。一般缺乏教育之人民。其心理亦易呈現非常狀態。機警過倖。恆趨積極。以故犯罪行爲。每較平時爲多。即其犯罪行爲對於國家社會之惡影響。亦較平時爲重且鉅。例如生活必需品之私販。在平時。不過普通偸稅而已。但在此非常時。則大足擾亂銃後經濟。危害國民生活。其罪直與間諜[illegible]。又如小偸竊物。在平時。爲罪本甚輕微。但在防空實行燈火管制時。倘乘晴夜行竊。一家驚呼。勢必引起千家之惶惑恐怖。譬諸防空。自相驚擾。而慘遭空襲。甚且使國情財物者不肯棄家而避入防空壕。以致身殉空襲。則此偸兒者。於無形中殺人放火。擾亂防衞秩序。其罪可謂彌天矣。故在非常時局下。對於普通犯罪行爲。勢須加以檢討。另行規定。其有影響危害於社會國家者。必當嚴加懲處。不與平時同其刑罰焉。

在去歲中。政府曾分別制定公布治安維持法。國防資源保護法。暴利取締令等多件。實爲非常時局下之非常法令。顧上述諸件。乃係單純的法令。尙非綜合的法令。衡以目下非常時之非常犯罪行爲。仍有未能完全包括之憾。如友邦日本。當此戰時體制下。則有『戰時犯罪處罰特例』之頒行。即關東州內亦已實行之。法網令嚴。人民無敢或違。以故其國內。雖丁超非常時局。而銃後秩序。有條不紊。人民生活安定。一切運用自如。以較我國現在情形。未免愧對。始知我國人民所以蹈非常犯罪行爲者。雖因教育不足。缺乏國家觀念。而此綜合的非常時犯罪處罰法令之未能制定實行者。亦有絕大關係焉。

曾記抱朴子有言曰。『民有穴地而顚油懷酒者。法輕利重。安能令絕乎』。茲語適與今日之經濟事犯情形相同。足見於多事之秋。必用重刑。所謂治亂世用重典者。乃平常時爲政之信條也。蓋每値非常時下。人民之賢明禮守法者。應知謹愼歛抑。愈無知無識者。愈竊寇思逞。乘機利己。故嚴法重刑。正爲此輩而設。齊之以刑。繩之以法。實爲非常時下肅正銃後秩序安定人民生活之必然趨勢。深望政府當局。洞察時勢。取法友邦。早日將此種非常時下之犯罪處罰法。制定公布。同時。一般人民。爲擁護國家法令計。爲保障社會安寧計。更爲安定個人生活計。尤當以鄰組爲依據。協力政府。嚴防此非常時下之非常犯罪者。一經發覺。力即密報。必掃除罪孽毒之心。始收治安完璧之效。此外。如防諜。闢謠。以至於儲金。節物。胥與此防犯運動有密切關係。更應隨時隨地。注意力行。倘能人同此心。協力共進。則所謂高度國防國家之建設工作。庶幾其有多乎。

盛京時報社 (定價表、各地支社)

滿洲鐵道總局指定 愛路丹 滿中良藥

賽馬塲成戰塲中心 日英兩軍肉搏激戰
包圍網內新港命運即可告終

【東京十三日電】大本營發表(十三日午后一時)、馬來方面日本陸軍航空部隊繼續前日、於昨十二日又以全力協力新嘉坡島要塞府水池附近地區之大殲滅戰、同時大舉襲擊儀退避中之敵艦船群、擊沈敵船一萬噸級(兵員滿載)一隻、炸燬三千噸級一隻、對七千噸級乃至一千噸級九隻、與以多數命中彈、日軍無損害

砲聲震動全市

【百倫(瑞士)十二日電】據坡之放送、自過去二十四小時以來、已杜絕、亦無有何等之通信、所以新嘉坡敗戰之氣味、業已增大、巴達維亞放送之要旨誌之如下、

自廿四小時以來未接到新嘉坡何等之戰況、十二日晨已不能明確新嘉坡放送局之受信、現在新嘉坡島完全被世界隔絕、日本軍之放送、傳說日本軍已突入新嘉坡島市民信英國軍失守敗退、如新嘉坡島之小島、不落之防衞線實不可能、日本軍若勝進新嘉坡島一步、則、雖當時不能擊退、再進一步即很容易的即能擊退、英國軍恐怕破壞其有力之武器、新嘉坡島之戰鬪概入於白兵戰之階段云、

英兵雖拟射技却拙 日軍鐵牛踏壘如粉

美聯通信新嘉坡電之傳說、最後掙扎新嘉坡市模樣如下、新嘉坡市、自十一日晨以來、有十二處發生火災、黑煙上騰遮蔽天日、飛行機及爆彈砲彈轟轟之音響、震撼全市、記者通信打字機亦動搖、尙未正式發表、亘九週間、馬來戰爭今已告終結、此無疑矣、實行市街戰之地區、日本軍之飛行機回旋英軍之上空、加以爆擊、無戰鬪機之英軍、對此者無所措手、已現於活地獄之慘狀云、

【新嘉坡郊外十三日電】死守新嘉坡市街之敵軍、十二日之抵抗情形、頗爲狂亂一分間數百發連續不息之砲彈、較諸暴風雨、尤爲激烈、攻擊部隊前之後左右所落下之彈幕激戰殊甚記者得由戰車中觀戰之機會、敵集中砲彈、不斷落下新嘉坡街道上日本戰車隊縱列前線、〇〇噸戰車以不𥫗炸裂之音響動轉、而一發一發、接近距離、記者在戰車中顧諸勇士之臉、面目黧黑、殆數約也、彼曰「此中雖熱、然與敵直直接對時作戰時、便已忘掉了熱」砲彈咆哮、降落如雨、勇士超越生死、有一敵砲彈、中記者所乘之戰車後方約百米之一家庭院、轟然猛炸約二百米左右、敵最後抵抗之意氣及射擊、仍用其惡劣伎倆、首先對於後方數發、次向五十米數發、次更向後方砲擊、吾人退避、立即向前方數發時更有一彈落於吾人約五六米之前方、爆風蒸熱、流入戰車中、被時、敵有由道路上逝顯之形勢、板谷軍曹高呼「此良機也、」勇士們待其命令、開始轟轟之活動、戰車變更方向、再出現於道路上、自路橋至此方、約有百米、哨煙濛濛砂塵滾滾記者以小望遠鏡觀壯烈之砲擊、道路上電杆仆倒熱帶樹變焦、路橋前有軍需品倉庫、高吐大焰、外此則炸裂彈之小風耳記者所乘之自動車、不意此次由戰車中得觀最前線之激戰、大野一等兵、揮機槍把、板谷軍曹、蓋戰車帽、以大聲發號命之鐵牛、猛然在砲彈雨下道路上、開始前進、道路對側、爲軍需品工場、砂囊堆於建築物背後、慘然破壞隔玻璃窗望見堆積如山之有刺鐵絲砲身等軍需品、戰車再前進約百米右折但見赭土之道、呼喊「有敵」而聳肩之柏谷軍曹、望見芭蕉樹之茂處所椰子葉所掩蓋之槍座、比循赭土之道上坂時、已有連發之敵彈射中車體、於是又望見吐火之敵槍口、大矢一等兵、緊咬下唇凝視之下、以機關槍、由狹窄之戰車內、發出震天巨響、於大矢一等兵已全身擁於槍身記者亦週身流汗、觀敵陣於掩蔽影中之英軍、俄然內動而機關槍響沉默、於是左右兩側道路上、只有合路視之抵抗線的主陣地、現於眼前、而左側斜坡道路上約五百米前方、有敵之戰車出入、且射出戰車砲、但聞炸裂聲音、不絕於耳、比聞大野一等兵大喊一聲「前進」於是左右兩側之戰車亦展開砲門、瀰於震動與硝煙中、於是戰線已由新嘉坡市郊外橡皮林、彼方山脚下、望見新嘉坡市街、於是已四面盡化爲吐火之激戰場焉、並望見英兵均抱首鼠竄橫過道路而去、於是新嘉坡郊外猛攻擊非常牛動、車中勇士、則持有插、章旗之鎗、顏色爲黑、塗滿汗泥、兩眼炯炯發光、猶如鬼神、及見日軍前兵部隊之勇士、頰浮出光血、鬪魂、異常雄壯於晴淡之戰車、含淚領首、流出熱烈之情、其時記者所乘之戰車已經反轉、向砲彈亂飛之中央道路逆行、入一家中國家屋之庭中時顧余云吾人已迫近敵軍、記者先生爲免萬一請下車吧、余立於庭中、祝福其多幸而道別並垂首祈禱再出發之勇士向門、時戰車已遠去矣、

陸軍機助戰炸英船
兩隻沉沒九隻中彈建殊勳

【馬來基地十三日電】日本陸上空軍爆擊隊、十二日清晨出動、協力向對新嘉坡市猛攻中之地上進擊部隊、炸擊市街主要地點、同時、一部急襲新嘉坡商港、予滿載敗殘兵企圖脫出之敵艦船以大損害、一方〇〇部隊、自清晨以迄夕刻、亘十數回猛烈抗戰、對於布拉康瑪地要塞、并基及伯西爾潘姜要塞之要塞砲、投下〇〇瓩之炸彈、使敵百八十度反轉砲擊中之各要塞砲、化爲木葉微塵、其後續行攻擊、

【新嘉坡十三日電】對新嘉坡要塞發以最後猶刀之日本軍挺銳隊、由三方面與以日以徹夜之猛攻、英軍以其各要塞砲大擊其最後之總動員之抵抗、於十二日早朝開以最大攻防戰自布基地方面進攻之日軍部隊對當面之敵已與以强制壓迫、而向布基在瑪東側高地附近進出、相繼猛攻、右翼方面之日軍部隊、至十二日傍晚、即奪得布基瑪南方四公里之高七十五米之台地、更向北方進擊之下、乃更突破貯水池北側森林、完成貯水池近之包圍態勢、着着壓迫南方之敵軍、如斯、日軍之包圍鐵環、致敵方已成袋中之鼠、完全陷於死滅與降伏之中矣、

日陸軍機襲擊新港塞列達飛行場 (圓內白煙上昇處爲日彈炸跡)

巴達維亞對新港放悲聲

【里斯本十二日電】當地聽取巴達維亞放送說、新嘉……

大東亞建設審議會 日本決定設置
作綜合計劃期總力發揮

【東京十三日電】政府爲使今七十九議會闡明之大東亞共榮圈建設之雄大之抱負經綸即應現下之作戰及戰果、迅速實施起見、決定直屬內閣之大東亞建設審議會、已於十三日之定例閣議決定、本審議會以內閣總理大臣爲總裁實行對于大東亞建設之綜合的企畫、以期國家總力發揮之完璧、而屬於內閣總理大臣之監督、關于軍事及外交以外之大東亞建設重要事項應其諮問、而加以調查審議實行建議者也、大抵以委員四十名以內組織、幷另置幹事長(以企畫院總裁充當)幹事(關係各省高等官)學識經驗者及幹事輔佐(各關係各省高等官)等執行實務、該審議會之庶務則由企畫院擔當又各省大臣可隨時赴會出席、該審議會亦可應於必要設置專門委員、幷可設定部會、又該審議會官制當於最近經閣議決定後公布實施、

△關于大東亞建設審議會設置之件

第一方針 爲期關于大東亞建設之綜合的企劃及對此遂行之國家總力計、決以左記要領設定大東亞建設審議會、

第二要領、

一、東亞建設審議會屬於內閣總理大臣之監督、關于大東亞建設之重要事項(關於軍事及外交者不在此例)、決應其諮問、調查審議、或實行建議、

二、大東亞建設審議會以總裁一人及委員四十名以內組織、

三、總裁以內閣總理大臣充任關于委員則使有學識經驗者充當、國務大臣可由官廳職員開陳意見、

四、委員之任期爲二年、但有別事由時於任期中無妨解任、

五、爲調查審議特別事項、在必要之時、須設專門委員、專門委員之任命、當本諸內閣總理大臣之奏請、由、係各廳高等官或具有學識經驗者於內閣決定之、

六、內閣總理大臣認爲必要時可使專門委員及其他廳員爲適當者出所會議、開陳意見、

七、總裁總理會務、總裁有事故時內閣總理大臣之指名代理國務大臣總裁之職務、

八、大東亞建設審議會爲置幹事長、幹事及幹事輔佐幹事長以企畫院總裁充之、幹事由關係各廳高等官及有學識經驗者、以內閣總理大臣之奏請、而任命之、

九、大東亞建設審議會幹事輔佐以內閣總理大臣之奏請由關係各省高等官中而任命之、

十、大東亞建設審議會之庶務企畫院內掌之、幹事輔佐得參與前項之庶務、

十一、大東亞建設審議會之特殊會社組織臨發云、

倡導國民儲蓄運動
中央實踐委會開首次總會

猛行促進本年度十五億儲蓄獲得運動、於滿洲中央銀行內所設置之國民儲蓄運動中央實踐委員會之結成式、幷有第一回總會、自十三日午前十一時、於中銀會議室舉行、有青木經濟部次長之代理、橫山金融司長、福井委員長以和會中央本部王指導部長及營井中銀理事、委員經濟部澤盜、滿洲興業銀行兩科長、國通井理事以上四委員之出席、首自橫山金融司長致發會之辭、復說明關於本國民儲蓄之重要性與本年度十五億圓獲得目標之設定等、又關明實踐委員會之目的、係於新設之國民儲蓄獎勵實踐委員會積極的活動甚大之旨意、希各委員之努力、議事、乃由副委員長營井中銀理事、說明該實踐委員會之結成經過及本年度具體的事業計畫等、於各委員間愼重審議之結果、可決事業計畫案、復上程國民儲蓄實踐委員會規約案、營井副委員長担當說明、協行審議、原案甫至午後零時三十分即散會矣、如斯、本年度之儲蓄獎勵運動、以實踐委員會之結成爲一步入具體的進展、前途頗期待云、

爲防止通貨膨脹 亟力獎勵儲蓄
青木次長對記者談

青木經濟部次長、十三日於經濟部與記者團共同會見、對關於當面之重要經濟問題之記者團的質問大要答述如左、

第二五年計畫＝關於此計畫、發倘未確定、然目下日本側正審議滿洲國提出之計畫案、當至遲三月末可告終最後的決定、

儲蓄對策＝本年度之新目標額已發表之十五億元比較去年之十一億目標實質上顯著增加、故本年度政府之儲蓄獎勵策、當然亦須一段强化、而爲謀儲蓄之積極的加强、政府已行研究對此儲蓄獎勵、正在研究新案、蓋儲蓄之增加、乃爲防止通貨膨脹最緊要之關鍵、故須國民亦充分理解政府之方針、而對儲蓄之增加與公債之消化、更加深一段協力、

南方開發＝滿洲日本之南方開發之股份、頗爲自由、而比特殊會社組織、與滿洲之性質、並無大不相同之處、然本質上、兩者實大同小異、南方之開發、投資本上言之、南方開發中央金庫手供給國家資金、關於企業……

防止農產物病蟲害 樹立具体對策
興農部定實施事業計劃

興農部爲期第二次農產物增產計畫之完遂、乃於對甜菜、蔬菜之病蟲害發生最甚之地域及自興村、行以重點的防除、並行防除實施之普及徹底、爲防除外、更物、一方除對小麥、高粱、小米、水稻、棉花之病蟲害、實行徹底的防除外、更布、積極的地指導、及依實施之助長、並開之防除實施運動、以期防除效果之擴及、其實施事業如左、

△病蟲害技術官會議＝以興農部次長爲委員長、以興農部及農事試驗場係官編成、基於農事試驗場之試驗研究之結果、選定優良農藥、並決定範圍農作物使用法

△優良農藥藥劑＝定委員編成有必要時、隨時舉開、實行附議事項之審議、關於病蟲害防除事項、原則擬預技術官會議之決議行之

△啓蒙徹底＝病蟲害防除思想之普及徹底、必須首先使一般農民充分認識實施病蟲害防除之效果、是以擬利用協和會各省縣旗之普通組織及自興村等、實行啓蒙實

△防除相談所及農業藥局＝康德八年度已於新京濱江奉天等三處實施、頗有效果可觀、故康德九年度、對於以上之三處、更作積極的實施

△防除督勵委員之設置＝康德七年度以來即擬設置督勵委員、以舉其效果、今後更行增設、將本部防除計畫普及於省縣旗而行有機的實施遂行、

△藥劑增產對策＝關於農藥其大牛以往殆皆仰賴日本但因獲得之困難故自康德七年度以來、力謀國內之生產、且於康德九年度、擬於國內設置關係工場

△病蟲害防除器具之整備＝除謀病蟲害防除器具之國內生產之同時、本部方面、擬對病蟲害發生最甚之地域實行重點的整備方針云、

英德在達維爾海峽 演激烈大海戰
英喪失軍艦一隻飛機四十餘

【里斯本十二日電】據十二日之德金山當播謂於達維爾海峽、英德兩艦隊已展開大海戰、但關于海戰之日時及其他、無何等詳報云、

【又電】據倫敦BBC放送、英法海峽達維爾海上、十二日德英主力艦間、展開大規模海戰、即在法國某港待機中之德國艦隊、同日秘密向英本土而出動、與護衞之英國船隊戰、在英法海峽相遇、於此展開激烈之戰鬪、英國艦艇、航空母艦、各種驅逐艦、水雷艇等組成之艦隊、擊沈二萬六千噸德國戰鬥艦、且破壞德國驅逐艦一隻、擊墜德國戰鬥機十六機、同時、英國艦隊自身、失去驅逐艦一隻、爆擊機三十機、戰鬥機十六機、及其他小艦艇六隻、而參加此海戰英國戰鬥艦數約篤三隻、

【里斯本十三日電】十二日之達維爾海上英德海戰、約亘一小時許、而英國艦隊先以飛行機及驅逐艦攻擊、次即展開大規模砲戰、據美國方面通信所傳、被擊沈之二萬六千噸型德艦、爲夏倫霍斯特號、

日駐法大使 加藤氏逝世

【柏林十二日電】據巴黎來電云、駐法大使加藤外松氏、十一日深夜在巴黎之大使邸、突然陷於呼吸困難欲打開二樓之窗戶之際、不意墜落院中、致人事不省、即時往病院治療、旋即逝去、於巴黎日本大使館急逝之加藤大使具告別式、將於十四日在該大使館簡單舉行至於其靈柩、俟移至維西後再於下星期在該執行本葬云、

日加藤大使、忽於十一日夜、因罹奇禍而急逝、惹該大使近患心臟病、於開窗懸樓之際、或已頭暈目眩、以致顚落而造成如此不幸、故列國外交官、因偉敬大使之人格、聞耗後、頗致深長之弔意、

日軍戰捷全歐歡欣 各報齊讚赫赫武勳

【柏林十二日電】德國各報及其他全歐各地報紙均大事揭載日本軍即將突入新嘉坡之記事、柏林各報以報面大半、感載東京電及斯德哥爾摩電等、幷揭示論說照片及地圖等如貝奧巴哈達報竟以二寸角之超特電記事揭出「日本軍突入新嘉坡」之大標題、暴露國民歡喜之感情、論何報之記事、大抵均以大本營發表及同盟通信之從軍記爲中心、此外更解說紀元節之意義、剏揭載日本國歌之音譜及日德兩國國語之歌詞、說明其由來、由所有之角度、努力日本之介紹、而所戰論說亦無不贊歎、日軍之勇武、向來傲慢之德國人、如是激讚外國之事情者、實令人驚訝而喜悅

貝奧巴哈達報之論說如左、倫於大東亞戰勃發前日之十二月七日、豫言日本軍在二月以內、揭揚日章旗於新嘉坡、則恐無論何人亦必以妄言付之一笑、然此第二次世界大戰、日本竟實現出人意外之活動如據自明治維新以來日本所收之赫赫戰果以觀、則可豫想日本軍之勇戰、而未能理解此項者、僅爲美英少數之愚者而已與日本軍過去兩月間所學之戰果、恐亦未能料及故新嘉坡之陷落於世界戰史上、實可謂獨立最光榮之一頁、德國於是日對于東亞勇武之盟邦、實當贈以衷心激讚之詞也、

英國陷落 愁苦深淵

【斯德哥爾摩十三日電】新嘉坡之陷落迫於眉睫、英國朝野陷於憂慮之深淵、十一日夜時之倫敦無線電放送新嘉坡英國東亞司令部之正式公表之旨、但尙不得新嘉坡英國東亞防衞軍作到底之抗戰、其言旨頗爲悲痛、茲錄瑞典新聞記者倫敦特派員於十二日朝刊記載陷落預即之新嘉坡與英國民之憂慮於左、倫敦之各報道、對於新嘉坡之現情勢、皆避論評揭、而深半默、英國朝野之灰淡色彩、已達於極點、並有AP新嘉坡特派員、於其最後之電報中、述及新聞通信記者爲脫出新嘉坡而作切齒之稱起英國國民亦自認日本軍闖入新嘉坡爲事實、及所殘餘英國軍必爲殲滅、閒及此項事報下之英全國民、雖已知英軍雖於脫出該島、但仍在希望有萬一之集合中、

奇襲英軍背後(緬甸) 造出赫赫戰績

【緬甸戰線〇〇十二日電】八日夜半、敢行薩爾溫川之果敢敵前上陸、日軍擊滅美特印東方高地之敵東進中之日本緬甸戰線之各精銳部隊、又於十日午後占領穆爾滅對岸之馬爾達班市街、揭揚日章旗、其特色、完全以奇襲渡河精妙方法、轉回馬爾達班之背後、反覆突擊、使穆爾門對岸馬爾達班之敵無有退卻之餘地、完全遮斷其退路、加以捕捉殲滅、因此敵有乘裝甲列車左往右往無路逃出、日軍目下正在擴張戰果中、但於戰場遺棄之英人將校之死傷者頗多、對於此敵中樞部之潰滅、赫赫戰果、日本將兵意氣非常昂揚、而前面之敵正在散亂潰走中云、

殲滅沁源殘敵
日軍樹立赫赫武勳

【太原十二日電】日軍於太行山脈心源地區一帶攻擊決死第一縱隊五千名之懲形燃烈、尤於峻嶮之霧窟山七日來即已展開凄絕之殲滅戰、佑伯、山田各部隊、於七日、奪取敵之本據沁源、並繼續掃蕩西郊之殘敵、並覆滅其軍事施設、其後十一日於沁源北方廿公里之郭道鎭附近、發見敵方之彈藥工廠及兵器工廠、當即與以擊碎肅正沁源西北地區中之佐方部隊、同日午後在烏樹(沁源西方六公里)、發見敵兵器工廠、將此覆滅、再於該方面由二月初頭至十一日止之戰果如左、

捕虜一六五、遺棄屍體一〇一、

▲藥品＝輕機八、同彈藥九二五、大槍五七〇、同彈藥一七、六二五、手槍二、同彈藥二三九、手榴彈四六七四、電話機、電池、小麥鹽、包米等多數、

藤村機自爆記

【菲島前線基地十二日村川佐佐木國通特派員電】上月二十七日、爆炸巴坦半島敵陣之際、一面操縱負傷之愛機、一面對於向日軍飛機猛射之敵高射砲陣地、壽使命後、復急襲敵飛行場、又以急降下巧妙爆炸、炸破敵戰鬪機兩架、而偈勳之藤村機(藤村守仲准尉高知縣出身)曾於八日夜間、與爆擊之地上部隊、相互協力、對於敵第一線陣地、加以猛攻、逆奏赫赫戰果、不料被敵一彈、貫穿該機、遂壯烈自爆矣、斯日、接受與地上部隊相互協力制壓敵第一線陣地命令之藤村機、(同乘者吉岡實曹長、佐賀縣出身)、同僚機野口機、均勇突深黑、悠悠自某基地出發、力向巴坦半島之上空、猛速飛翔、高度抵至〇〇米於前、絲毫弗明之暗夜、應操發動機之快調豪音而快翔之時間、亦不知飛機於何時、即越那蒂布山、沿瀰海岸南下、確祇見茫茫之白海而已、瞬間、乃抵至敵陣、對應猛烈之敵地上砲火而來之藤村機、立思降下機首、四突入黑暗大密林地帶之敵陣矣、其次野口機、亦行突入、猛施機槍掃射、二次、三次、四次、五次、終於地上之掃射、今次乃爆擊也、擁有巨彈之藤村機與野口機、交行急降下之爆炸、藤村機已移行第二次爆炸矣、斯時野口機、已藤村機之態、即不能直扣其機首、野口機於當時之刹那間、見藤村機立起水煙、乃……

從軍記者多負傷

【新嘉坡島十三日電】新嘉坡島敵最後之抵抗、頗爲頑强、雖連日展開激戰之目於十二日、自日軍前線之報道陣、已現有三名戰傷者、十二日午後一時至五時、爲之集中砲火、對於布基地理高地北方之日軍編呈猛烈落下彈於最多之時、能達有四百發之夥、乃爲不堪想像之事也、午後一時二分、於布基地瑪北方地點前進中之盟通寫眞部員知久讓寧氏、右肩負有砲彈破片傷、大每寫眞部員、由田濤一氏、左眼角負傷、及海軍連絡員、右大腿部、亦負有輕傷、但均爲輕傷云、

英軍發表戰況

【里斯本十二日電】據十二日夜當地接到BBC放送稱、日本軍對新嘉坡市街於命防衞之英軍、加以彌陷日本軍在敵機擊爆戰之下繼續攻擊、所以誰能對此全面阻止新嘉坡島西方防禦地域之英軍、已告撤退、至於新嘉坡之戰況、十二日午前七時半、英東亞軍司令部發表如左、

一、日本軍由飛行機上向派遣緬英東亞軍司令官再投下降伏勸告文、該司令官對此斷然不理、

一、西北方地區、目下繼續激戰中、

一、十二日晨來、日二回空襲、並行急降下爆擊、

定例參議府會議

定例參議府會議、十三日午后二時、於參議府會議室舉行、提出滿洲會社法中改正之件、將於十日以勅令公布、

晚晨刊一大張半

塩野牌 脫爾滔林片

最短期治療阿早「AZO」色素劑

適於接連服用 安全之化學療法劑

淋疾

脫爾滔林片 內服之 則急性淋症之不快症狀、得以鎭痛 停頓同時其强烈之深達力 對於慢性及再發症 迅速緩除患者自覺的痛苦 又爲能達治療及預防淋症之目的 一般化膿性疾患所賞用

【主治】急性及慢性淋疾 膀胱炎・腎盂炎 扁桃腺炎・中耳炎 婦人科泌尿器疾患

(包裝) 三〇片 一〇〇片 三〇〇片

製造 塩野義商店 大阪市東區道修町三丁目
販賣 塩野義藥品株式會社 奉天敷島區協和街五段

ST-Y3

女性荷爾萌

月經痛 月經不順

惡魔樣的月經痛、只有調經健身良藥婀閼好萌可以根本打倒他。

(詳細仿單函索即寄)

本劑有片劑・粉劑・栓劑・膏劑及注射液。

製造發行 株式會社 武田長兵衞商店 日本大阪市東區道修町
滿洲總發行 滿洲武田藥品株式會社 奉天市大和區春日町

婀閼好萌 (オバホルモン)

41(5)137

臨時全聯的剖視（三）

團体協議員堂堂登場 堪稱協和會全國大會

（開始）臨時全聯之目的、已如前述、獲得極大成果、而今後之期待、乃爲地方協議員體現地後之工作、又此次之臨時全聯關於今後之全聯運營、亦提起幾多課題、彷彿臨時全聯時所想及之問題、今列記如左、

今回此臨時全聯、與每年舉開之全聯、旨趣迥然不同、其運營形式亦全異、觀臨時全聯實施要領中、言及「鑑於國民大會之趣旨、特使關係體代表參加、」故此次之臨時全聯、亦可稱爲協和會全國大會、而臨時全聯開催前菅原總務部長、所言『余以爲協和會爲從來之全聯與協和會全國大會之兩者亦佳、』因該已成爲問題、故於此次臨時全聯以爲具體的問題而提起、蓋從來之全聯、乃依會運動之体驗、對國政發行議、且以國家之施策、運動而審議之、謀如何完遂、而規定聯合協議會之本質爲「使眞正民意反映施政上、以伸長涵立、舉國一途之獨創的協和政治、是爲我國唯一之建設的協議體、而以徹底宣德達情所產生之道義國家建設的實踐論、本義、」蓋此強調聯合協議會本質中所述之「使眞正民意反映於施政上」與「生出國家經綸」、

（試觀）最近之全聯、亦以國家之施策爲會運動、而由如何完遂之點、向國家施策、強力反映民意、去年度全聯、因時局的影響、雖強調國民運動、而會運動仍一論議者只不過達及會運動所待者不但此也且去年度之傾向、全聯之不問本質的方向、係受時局的強力影響、故以爲必須有比全聯更多之會運動的實踐的舞臺、而使政治之實踐的部面與政治之企畫的部面巧相組合發展乎？抑區分此兩者使之發展乎？此乃一問題、換言之已獨立之政策的如何實踐之問題與今後之政策如何樹立之問題的兩面、爲於全聯上如何處理之問題、而此兩面爲政治之表與裏、且爲二而一、此已無議論之餘地、惟由政治機構上觀之、概時有種種論議、

（關于）此次臨時全聯之運營、於議事之進行、或現模之構想上、仍不免有甚多幼稚之處、此不外對協和會員如何實行、保以重點、否則或僅就如何實行一點着想、蓋僅政治實踐力之問題、被視爲問題而已、正如菅原總務部長所談、乃爲一種國民大會但却具有協和會全國大會之性格、以此種形式實行之臨時全聯倘按協和會聯合協議會之本質論、實尙有要求明確之理念、由協和會之本質論、仍不失其政治性之關聯、可爲饒有興味之課題、

此次之臨時全聯、友邦日本、中華民國、德國、意大利等大公使亦實行祝詞、在國際政局已非一國與一國之對立、爭、不外是一國家群及他國家群之抗爭東亞諸國相以東亞共榮圈之確立、形成一國家群、在如斯

（意味）上於一國家內行事上尤其在政治上之國家、於友邦諸國之外交國登場、乃必然的要求、爲充足此要求、從來之全聯頗不相應、協和會全國大會之要求、即生於此、或要求根本的革新從來全聯之運營、爲要求外交國登場、與其爲檢討國家施策之政治會議、不如爲解明國民行動意思之政治會議、底乎相應、尤其現在以友邦日本爲中心之東亞新秩序、非依由條約締結之國家群、乃國民組織與國民組織提手之國民同志的結合也、在此意味上、國民組織之指導體、於相互的國家會議、新血盟之誓、爲必然的要求、於是意味、臨時全聯所授之「外交團」何登場乎

（此次）課題、乃至大之課題、臨時全聯、鑑於國民大會之趣旨、以關係團体代表爲團体協議員、使之參加、開、部會、爲協和會之直屬團体、與分會組相提攜、故今後得向聯合協議會派遣代表也、於如國防婦人會之外廓團体、果如何乎？本一問題也、而較此尤重要之問題、以教育關係、由民生部、在滿教務部、分別派遣團體代表出席、在協和會運動之中、青少年運動、佔有重要地位、是時、此事被提議重要問題、協和會之指導力及於在滿教務部所管教職員與否、當前、至必須深及之事態、現在、民生部、在滿教務部、須成爲一元的指導機構、但、青少年指導教職員之職能分會、乃生必要、在滿教務部向臨時全聯派遣代表、於此事態之下、誠大有意味也、

徹底消滅經濟犯 新設經濟申告箱

奉天市警察局大和署、本諸「國賊須由市民之手殲滅」之意味於管下十七派出所設置經濟申告箱、在警官巡邏時、集投入此中之市民呼聲、向本署報告、而此結果、暗行交易、不當利得、當可消滅於無形、一般警察事務關係之投書、自然亦向此箱投入、堪稱爲「街頭無言之警察官」、一般頗期待其効果、（圖爲進出街頭之經濟申告箱）

阜新神社石獅子 已由里見氏製竣

旗都阜新市民、以友邦日本之紀元二千六百年之紀念事業、康德七年二月十一日造營阜新神社、當地之根田組帶石材塚成社、獻石獅子、而爲排除從來石工形式的製造、加入藝術家之手魂而製造以寄贈乃依囑在奉彫塑家里見親弘氏（二二）、製作原型頃已完成最近將館置於阜新神社社前、里見氏乃東京美術學校彫塑科卒業、乃曾入選東方美展第二回滿洲國展之新進彫塑家也、

厚生大會行事 準備委員會已決定

東亞厚生大會準備委員會、於十三日午後一時、在市公署舉開、由民生部曲厚生司長及中西厚生科副委員長、當川奉天省次長同鄭奉天市長外委員出席、於鄭副委員長致詞後、遂決定於八月十八日至廿日三日間、舉行厚生之夕、市民厚生運動會、厚生展覽等（豫算十八萬二千圓）各行事云、

確立輸送決戰体制 滿鐵決亘長時間訓練從業員

滿鐵當局、爲確立社員決戰制、決定由二月至十月實行旅客貨物關係業員之特別訓練、實施期日、由二月起、七月末日止、爲本部整備訓練期間、實行鐵道總局及各鐵道局之上體訓練由八月至十月末日止、現場從事員之訓練期間、實行一日至十日、爲決戰下客貨輸送特別訓練旬間、實行綜合訓練、以左記五大項目、全滿展開一大運動、以期輸送能力之向上云、

一、改善決戰下客貨輸送之阻害及現行制度之施設等

二、從事員 決戰體制確立訓練、

三、決戰下客貨輸送之完遂、

四、社外關係機關之決戰體制確立强化、

五、交通道德之決戰體制强化、

滿系市民獻金 已達十八萬元

大東亞戰爭勃發以來、日軍到處無敵、美英、東亞侵略據點香港、已告攻陷、而新嘉坡、路落、今已成時間問題、對於日軍將兵衷心致謝之奉天滿系市民、自與戰勃發以來、經協和會各聯合分會、各分會鄰組而表達之熱烈獻金運動、層出不絕、而在新嘉坡陷落同時、即將現在醵集之十八萬圓、爲皇軍慰兵金及慰問金之獻金、又本獻金運動、今後仍以五十萬圓確保爲目標、繼續進行、

募集孔子歌 下旬發表

民生部教化科、爲贊揚至聖先師孔子之聖德、澈底將孔子之精神普及於我國國民、啓迪後世永垂萬代、以發揚我東方道德、振我建國精神計、上月中旬向海內募集贊揚孔子之歌、嗣募者異常踴躍、經一月二十日第一次審查後、結果選三篇一爲贊孔歌、其第二次之審查現已決定於本月下旬（日期未定）假滿日文化協會施行、審查員仍爲民生部關係職員及滿日文化協會關係者擔當、第二次審查後決定還出優秀者一篇、當日即行發表、至於該歌之譜民生部當局預定俟歌詞選定後、委託新京音樂院製作云、

壯丁適齡呈報壁畫

大好男兒、從我國本年壯丁適齡呈報、業已開始、望適齡者急速於三月三十一日以前提出於市街村長、圖爲當局爲喚起國民注意、使急速呈報之壁畫、

商工科長會議 協議案件

【新京專電】經濟部十日午前十時、於經濟部會議室開本年度第一回各省商工科長會議、各關係官出席下、關於左記諸件、中央指示實施方針、同時對此、關於地方各省之具体的實施方策、有所協議、午后四時散會、協議案件如次、

一、關於生必物質增產之件、

一、關於地方產業振興方策之件、

一、關於九年度工場移駐預定計劃之件、

一、關於移駐承繼工場育成之件、

一、關於絹、人絹、造毛、及其他、

夜間冰上競技大會 本日在奉舉行

點綴本年度冰界最後之奉天市夜間冰上競技大會、十四日午後七時三十分、在奉天國際滑冰場、於新京熱爛精銳賽米奉之下舉行、而本大會、每年創造好記錄、此次亦頗值期待、競技種目爲

「男子」五百米、千五百米、三千米、五千米、

「女子」五百米、千五百米、三千米、計七種、

滿洲車輛特設隊 昨日舉行結成式

協和義勇奉公隊滿洲車輛特設隊結成式、已決定於十二日正午在該工場、經大島副總隊長出席之下、盛大舉行、於是總隊本部計劃之特設隊、其全部均告完了、共計十一隊、市內之自体防護陣、愈益完壁而堅固矣、

母也不良 唆女分居

小西區小西街住戶馬某、向以經商爲業、膝前一子、年已二十、于八年四月間、濟冰人撮合與同街左郊李姓之四女爲室、過門以來、新婦尚守作媳之道、惟母一歸寧、即受其生母慫恿、與馬家翁姑尋隙勃谿、久之竟成仇恐、于去年冬、雙方親家母、對簿法院、婦之生母、乃主兩離、而馬家翁姑與婿、則依檢查官判決、依舊領回度日、一般評論、或謂李家姊妹四人、均已出嫁、其母以離間婿方骨肉爲能計、其大女、次女、三女、已如此結局、使婿家父子分度、後又施之于馬家、雖惜告和息、終亦難免分度、噫如李氏母者、誠可謂母也不良云、

對管理烟政職員 省側將實行訓練

烟政職員素質之有無、對於烟務遂行上影響殊深、尤其於現在大東亞聖戰下、對其教養、練與時局觀之徹底與否、更痛感重要、奉天省烟政當局有鑑及此、本年度決對奉行管烟所、管烟配給所、康生院職員之短期講習會、對精神教育、實務教育、其他烟務職員必要之教養、練均可實施、據云其實施期將自九月間起、每次講習約在十日左右、一次能收容七〇名、以期烟務職員教養之徹底云、

又、更爲企圖烟務取締之徹底計、於五月下旬至六日、更對附與烟政職員司法權者、實行司法警察事務講習會云、

滿洲工業會舉行 生產力充懇談會

滿洲工業會、十三日於奉天市奉大樓、關於生產力之擴充、舉行懇談會、有濱田奉天特務機關長、經濟部佐枝工政科長、民生部勞務管理官、奉天省本山技佐及多數來賓臨席、與會員百七社爲代表出席下開會於濱田機關長訓辭後、即、佐枝科長關於國內工業、指示中央之方針、後遂入於議事、關於石炭問題、統制機關及統制機關運用問題、與勞務問題、及其他等、遂交換無隔意之意見、收莫大之成果而散會、

電業所除夕查燈

【北鎮】縣電業北鎮營業所主任鄭翰儒氏、爲關心電務、便利人民、深恐於舊歷年十二月廿九日（即除夕）誠恐不良分子、只顧自己方便、不計他人利害、無故偷電、擅自安設大燈泡、影響其他各戶電光起見、故先酌定委員、臨時剎實調查、藉免發生竊電之弊、而保普通明朗化、如果該夕電燈滅兩次、因電汽約關係、則不能爲之修理云、

民衆講習所座談會 昨於市署舉行

頗堪期待之民衆講習所振興座談會、業於二月之十日午后一時卅分、在市署行政科教股主催之下、假市署二階會議室堂舉行矣、因時局重要、出席者、計發木下社會股長、藤戶主事補、省側有馬屬官林學艮氏、其他參與座談會者、爲區公署、分區、圖書館、道德會、講習所等處之代表五十三人、開會如儀、首由木下股長致開會之辭、於致辭後、乃行指示協議事項、（一）關於喚起國民對於政府信賴之件、（二）關於昂揚建國精神之件、（三）關於國民鄰保組織之件、（四）關於指導注力之件、（五）關於經濟統制善導之件、（六）關於國民保健衛生思想涵養之件、（七）關於國民儲蓄運動勵行之件、（八）關於納稅獎勵之件、（九）關於民衆講習所準則之件、（十）關於講師勸務之件、協議事項、指示終了、遂著重於後記兩項協力懇談、不憚懈之點、秉誠質答、由木下股長予以滿意之答覆、因之全場空氣、於嚴肅之中、深涵融和氣氛、當協議將終之時、鳴鐘已逾五句矣、

甲狀腺腫病症 已露醫療曙光

倉田氏實驗結果成績極佳

成爲人類醫學界之謎、自十七、八世紀許、全世界醫學者即從事研究之甲狀腺腫、迄現在尚未究明其正體、而、滿洲國亦在熱河省發見患此病者、他地方亦一定之所、倘有風土病之存在、對此熱河之奇病〝腮病〟、有以此一點之小刀、試驗之人、要見有理解之某種分子、此乃滿洲醫界之光輝也、

即滿洲病理學界最高權威者滿洲醫科大學病理學教室鑄田滋太郎教授及同教室研究生桂一郎、矢野且、近藤安、倉田時彥、鈴木忠男氏、曾苦心之研究、而自建國以來、對此熱河之風土病「甲狀腺腫」即有相當之注目、據說該症情起因於沃土之不定、若食海藻類等、即爲適當、而倉田研究生、自該地四年以來、挑現地之井水而飼、加以試驗、將此水注射於鼠身上、實驗之結果、判明沃土及某種分子有併行之必要、因此該某種分子學理上明白含有東亞碳卡秀樂、此乃滿洲醫學之光榮也、對此病症、一般預防法、須飲煮沸井水、絕對勿食生野菜、但該「甲狀腺腫」、在幼年期發生較多、尤其是男性、比較女性患該病者較多、【註】患甲狀腺腫、於初、不感覺痛苦、因病狀之進行、漸漸被壓迫、而引起頭管及氣管壓迫、而引起頭充血、眩暈、呼吸困難、心臟之肥大等、其勞動力自然低下、但該病、有發生窒息狀態而死亡的、最可怕的、就是在患病之地方、多數發生於腰際、痴呆等之腰入身上云、

迎春譜 新体制之卷

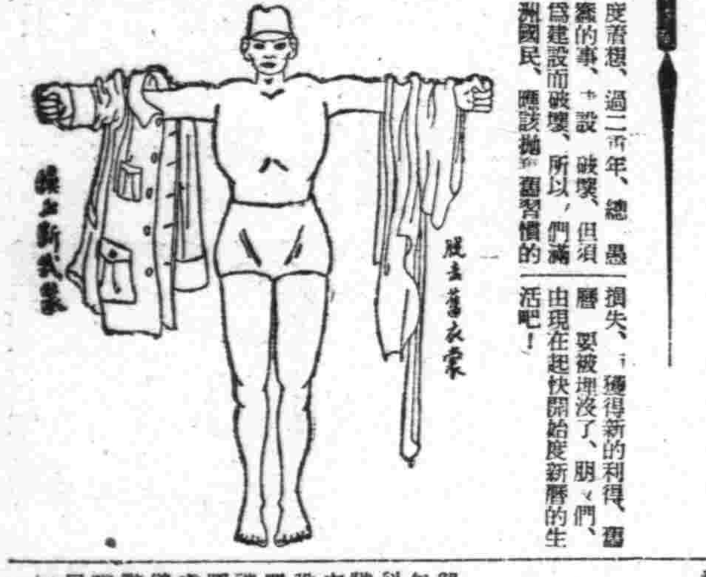

節約冗費集中精力 廢棄舊曆年是國民應有的覺悟

在戰時、一切物資、都是爲戰爭目的動員、經濟也是戰時財政的時體、所以必須把不必要不緊急的生產和消費部門、集中在一處、由于戰爭結果、於是日常品及其他物資、就先發現出不足的影色、但在和友邦日本帝國有着一德一心不可分關係的我滿洲國、則無論陷于如何不自由、國民對此亦非加以忍耐不可、因爲我們的忍耐和克己、就是貫徹聖戰的彈丸和推進力、在建設上、雖不免有些困苦、但我們國民所具的東亞的黎明在不久的將來的希望是有的、還希望、不外是天賜的具有榮譽的高貴、人和物資一切的東西都是爲戰爭目的動員着、爲犧牲活動的我滿洲國民、究竟應當怎樣呢？這是當然有很多的問題、所以「東天迎春」、即舊年的廢止、實爲目下的重要問題、

一言以蔽之、就是把陰曆改爲陽曆、這是非常簡單的、但卻是極不容易的事業、然要使今後東亞共榮圈確立時、滿洲國仍然使用舊曆、實可謂「時勢錯物」、就招來非文明國的譏笑、所以在新滿洲國和世界一强并駕齊驅的前路上、是絕對應該使用新曆、這是無須贅言的、況且逢迎「二重歲」、實莫大的時間的冗費和物資的浪費、無論由個人經濟、國、經濟、以文化的度着想、過二重年、總是損失、再獲得新的利得、舊慣的事、要設破壞、但須要破壞了、朋友們、爲建設而破壞、所以、們滿洲國民、應該拋棄舊習慣的、由現在起快開始度新曆的生活吧！

肺病吐血其效迅速

肺癆病不難治 益壽丹非奇藥

難在不能攻破肺癆菌·奇在殺菌化痰清肺理氣收效力·

肺癆菌繁殖於肺部所到之處便破壞損爛成空洞故極難治療益壽丹藥力直接達於患部而殺盡肺菌故無論一二三期肺病均能免奏奇效即無病者亦宜預防先服益壽丹以避免肺病之傳染可保終身無病延年益壽從前死於肺癆病的都是冤枉死的目前患肺病的都可以不死益壽丹治一二三期肺病有藥到病除之功數千年來無藥可醫的肺癆病有了救星

益壽丹

定價每盒十二付國幣七元 外埠函購加郵二角

如蒙惠顧請先匯款

發賣本舖 國瑞藥店 奉天市小北城門外西頭電車路道北

福康育

適應症 赤白帶下腰痠腿痛子宮寒冷久不受孕行經腹痛月經停閉腹內脹寒塊氣塊瘀血凝積月經不調血崩癆病產後諸症四肢痠痛面黃肌瘦飲食少進一服福康育諸症除根飲食劑增

外埠函購加郵二角 如蒙惠顧請先匯款

每盒十四付 定價十二元六角

奉天市小北城門外西頭電車路道北

發賣本舖 國瑞藥店

新典型的 禮服料 套三服料 風衣料 協和料

堂堂登場 請速選購

大連街新大街 隆豐 電話③三五 四三〇 二九四 五七七號

本社廣告事務請通電話二一一八九七

百萬 服用後之效果爲明 證淋病與赤白帶特定效藥、城「鄂藥房淋藥」（百服百中）、藥價試用二圓半劑四圓一劑八圓一人服用一劑定能痊癒 專賣所奉天江ノ島町八 マムシ藥房 電話二四五九五

痔瘡藥 化痔龍丹散 外化痔敷膏

○適應症 痔瘡·痔疾·大便下血·肛門破裂·結痔牛·肛門腫脹·瘀血常流·奇痛奇癢·便秘·一切肛門之症

函索說明付郵票四分即寄 △招各省縣代理

奉天大西關大街下頭路北八十八號 張三多堂

育兒兩大問題

（一）何以使小兒不患消化不良之疾病？

（二）以何制止小兒四季不受感冒之侵襲？

（一）服保赤靈藥片使兒便導有序強化新陳代謝永不發生倒飽釀酸嘔吐肚痛瀉結及一切消化不良之疾患

（二）服保赤靈藥片自然體格強健在發育上不受障碍且能助長抵抗力可免感冒肺炎侵襲

服法另有說明 〈價目每瓶國幣五角〉

總發行濱江省正陽五道街 泰華西藥商行

分發行 吉林省城河南街 黑龍江省南大街

分銷處道外正陽街路北五洲日夜大藥房

△本埠各大漢藥商以及各省各地藥店均有出售

206

新港陷落已迫 北鎮紀念慶祝行事決定

【北鎮】縣公署暨協和會縣本部青少年團統監部、爲聖戰第一擬新嘉坡陷落、已在眉睫、俟時間問題、故預定紀念行事、通知各機關會社法團士紳、臨時派遣員代表參加、藉襄盛舉、而重觀典、合將其行事方針要領披露如左

一、方針

以新嘉坡陷落紀念乃爲我盟邦日本謀東亞永久和平之聖戰基礎確立、對於大東亞共榮圈之鞏固進展上、及日滿協和精神團結、前途無可限量、則我王道樂土、益呈明朗化、爰於官民歡騰鼓舞中、而實施云、

二、要領

1、主催協和會縣本部後援北鎮縣公署協和青少年團北鎮統監部

2、(日時)待敵軍降服完全占領或陷落等、俟決定後、另行通知、

3、(場所)省立北鎮國民高等學校校庭、

4、參加者各機關法團、地方士紳學校協和青少年團協和會分會員全體參加、

5、神社參拜於式典終了後舉行神社參拜、

6、旗行列街頭進行

1、遊行路綫(當時指示)

2、遊行順序

縣公署、青年團、協和會員、北鎮街青年團、高青年團、官公吏女子青年團、實業女子青年實驗少年團、第一校少年團、第二校少年團、一般民衆

3、各學校各分校有鼓號者須帶之、

4、手持小國旗由縣公署發給之

7、事務分擔

1、進行系統監督傅永良

式序

一、開會之詞事務長

二、國旗揭揚、滿國歌合唱

三、向日滿旗行最敬禮

四、皇居遙拜、

五、都遙拜

六、向國英靈默禱第一綫戰士感謝默禱一分鐘

七、時局詔書奉讀

八、縣本部長訓詞

十、大日本帝國萬歲三唱

十一、大滿洲帝國萬歲三唱

十二、神社參拜、

十三、市內遊行

十四、解散

謀青年長足發展 實施室內訓練

【新京】協和青少年團首都統監部對現有之振興合泰倉等六職域青年團及長春敷島兩地域青年團、于野外之活動、曾不斷加以訓練、今後更見長足之發展起見、乃對于各團之隊長班長等之中堅員在野外活動訓練之外、尚決定施以室內訓練、本年度第一次青年團中堅隊員室內訓練、已自本月三日開始、五日間每日午後二時至四時之間在統監部教室、加以指導訓練、人員爲四十二名、訓練之內容、計有青年團訓練之本旨、班實際訓練、野營訓練之意義、帳篷之張設法、種類、建國杖一般應用法、結繩法、遊戲法及其意義等項目云、

繼續治運工作 舉行治安會議

【山東陽信】陽信縣知事李乘純氏、以第三次治強運動成績良好、故對於各項工作仍繼續奮勵實施、茲爲集思廣益、研討對策、俾收實際效率起見、特於日昨假縣公署會議室舉行治安會議、計到李縣知事、友軍警備隊長、茂木顧問、新民會翁木次長、井縣署各幹部、警察所牛所長、各系長各分駐所長、縣警備隊王大隊附各隊長、各分隊長滿褐隊李隊附各隊長各分隊長、共約三十餘人、屆時首由牛所長報告開會意義後、繼即李縣知事友軍警備隊長等訓示、凡關於治安方策、以及縣內應興應革事宜、指示詳切、次即縣警察所警備隊、滅共清鄉以各部工作報告、後復由李縣知事、及警備隊長、茂木顧問等相繼批評、最後由縣警備隊王大隊附致閉會詞、至下午五時始舉行完畢散會云云、

調查松灣煤田 確認埋藏量頗豐

【濛江】橫跨濛江與撫松一帶之松灣煤田、曾亘一年間、由東邊道開發會社大脇調查員以外人員、呈行獻身調查之結果、其埋藏量實弗可測、確認爲若大之煤田也、且其品質尤呈優秀、爲製鐵用之原料、已判明無誤矣、

爲奬勵食用淡水魚 舉行淡水魚展覽會 所陳列魚類竟達二十五種

【哈爾濱】爲奬勵於松花江所產之淡水魚食用、特於十日在道裡地段街登喜和百貨店四階樓上開催淡水魚展覽會、陳列大批魚類、全部共計二十五種、此魚皆產生於松花江烏蘇里江黑龍江大麥湖、嫩江縣北滿各大河川中云、

廢虛禮勸民節約

【西安】縣西安街當局、以社會人民對於舊曆年關殊難廢止、但當此戰時時局下必須節約、一般人之思想、經街公所印成、在節約期間、可以不貼對聯、可以免除互相拜賀、徹底廢止餽送禮物、徹底廢止餽贈小兒金錢、順應時局節約報國、以上標語經將組長分發於各街巷商民勸告一律節約云、

爲滿足職域·地域青年要望 首都將開時局講演電影會

【新京】大東亞戰爭迄今已屆兩月、所有東亞民族無不興奮激昂、準備以全脫熱血驅逐美英在東亞之勢力、尤以一般青年更燃起壯志、協和青少年團首都統監部爲滿足首都職域、地域青年團七百餘名青年之要望決定于二月九日午後一時至四時、在協和會館舉開時局講演及電影大會、用以明示時局之情形、及青年、今後應走之方向、講演者預定爲新京商工公會、商工科長劉永田及振興合、職域青年團長樂世鐸、並協和會首都本部組織班長唐毅之云、

安鎮村發見天然痘 經豫防無新患者發生

【柳河】縣下安鎮村曾於二日發見天然痘、爲行預防、即有省之保健科員及縣保健股、縣立病院派遣公醫急赴現地施行工作、豫遮斷附近一帶之交通、並於住民施行種痘、此乃講萬全之策也、目下未見新患者發生、毗鄰之柳河街、亦實施豫防云、

縣國兵民籍股 召集兵事會議

【北鎮】縣公署國兵民籍股、爲指示康德九年度國兵募集問題暨壯丁手續及方策起見、特於二月九日午前十時許於街公所、由李國藩股官代表、召集各街村兵事担當者、開催國兵事務會議云、

紀元節祝賀

【安東】十一日爲盟邦日本紀元節之佳辰、省公署爲資慶祝及紀念起見、舉行左記之行事、(十日午前、於省議禮堂、全體職員參加)、

式典順序

一、一同肅立、二、開式之辭、三、向日滿兩國旗敬禮、四、日滿國歌合唱、五、皇居遙拜、六、宮廷及建國神廟遙拜、七、長官訓示、八、大日本帝國萬歲、(張民生廳長代理省長)九、大滿洲帝國萬歲、(秋吉次長)十、閉式之辭、十一、禮成退場同日休息、

警官被慘殺 兇手已被捕獲

【撫順市】上月二十九日午前八時許、有張○祥者、西一條街、發見日係警官之屍、該急報警、當經檢查結果、該警官係轄東街派出所警長阿部氏、情因該氏正在夜間巡邏之際、發見有大車五輛、滿載大豆穀情意欲私賣、該氏進前盤查、兇犯不服、致起格鬥、乘機用該警長所代之刀猛刺致將該警長左頸額下、及左耳上眉等處、均刺重傷而逃、該警長因流血過多斃命、警務處即大張搜查網、至日正擬村北事隊、將犯人由千金堡山中拿獲、該犯人係興京縣五百牛絲堡、充當屯長、名劉紳元(三〇)據供、於十八日夜、由興京出發、於二十九日朝、正向新撫順運行中、適被警長相遇致演慘殺云、

警署年末警備 什字街設臨時崗

【北鎮】縣北鎮警察署長李鴻啓氏、爲慶曆年末警備周密、暨整理交通、維持秩序、防止公共危險、排難解紛起見、特於縣城什字街人烟稠密通衢交點、設置臨時交通崗一座云、

税局整理申報

【北鎮】縣城税捐分局爲注重稅政廓清事業所得稅手續起見、特又責成司稅王連亭出張各街巷大小商戶、實施事業所得稅申報書整理、藉免紛歧云、

發放年末同情金

貧民福音

【通化】前社會事業協會、前街公所、協和會縣本部、共同主辦之年末同情週間演劇募金、除支銷外、共餘現金六千九百〇八元二角一分、因廢止街制、此款移交市公署行政科保管、該科爲符合滿系人習俗、貧富同慶舊曆年、曾令各區切實調查貧民、申報到科、計貧戶五百三十戶、大人一千三百六十五人、孩童八百七十七人、按大人二元孩童一元、按貧民戶籍實行發放、貧黎皆感激王道善政云

請求小作農損害

【西安】西安街公所據西安街範圍內小作農呈請、因西安炭礦者建設上水道佔用、各小作農土地五十五畝、除地價外並損害各小作農損失約一千六百元之譜、各小作農請求街當局向西安炭礦轉請以上之賠償云、

流氓土豪得當村長 魚肉鄉里濫行職權

【龍岳】自從滿洲建國以來、堪稱堯天舜日王道樂土、人民各宜善體斯意、庶不負建國之本旨、日昨乃有王××者原係撫順縣古家子村、務農爲業、近因不堪其村長之橫暴威脅、而移來龍岳、訴者其苦惱情況、請所自來據稱該古家子村長王麟閣者年已七旬、家原豐富、不學無術、在過渡代即屬流氓土豪、武斷一鄉農民懦弱望之畏懼、建國後該仍恃其餘威、賄得一切、貪緣奔走、得充村長、至此愈無忌憚、濫行職權、村民常以小故橫被拘捕村民來村辦事勒則十餘次徒勞往返、種種劣行、蓋勒索錢爲目的耳、復假每歲誕壽一次、藉斂金錢儀、村民不堪其虐、移住他鄉者不一而足、似此等村長、爲社會之蟊賊、當局諸公盍注意淘汰之云、

崇優校廢止

【北鎮】縣城崇一國民優級校、茲已令廢校、所有學生則歸街立第一國民優級受課、藉資參加王道教育團體、而作大東亞第二代新國民之先導人才云、

警科保安股規定 春節燃放炸炮時間

【北鎮】縣警務科保安股長、鮑德文氏、爲根據地方保安法、而免公共危險起見、特規春節燃放炮時間、以順輿情、業經通令各署在案、時披露如左、

祭灶二月八日即十二月二十三日自午后六時起至午后九時止

除夕二月十四日即十二月二十九日自午前十時起至午后十時止

春節二月十五日即正月初一日自午前三時起至午后十時止

商店開市二月二十日即正月初六日自午前五時起至午后二時止

元霄節自二月二十八日起至三月二日止即正月自十四日起至十六日止午前八時至午后十二時

【通化】爲慰問東邊道軍警而來通之奉天報道隊一行、於九日假通化館對警察官舉行慰問會畢、即於十日晚乘車返奉云、

華北墾田五年計劃 自本年度起決實施 完成後增產米二百萬石

【天津】華北政委會建設總署、定自本年春暖水融、即由新華北建設豫算二十二億元內、支出三千萬元、在本年度內、着手四通八達的道路之建設、同時另以二一百萬元之豫算、實施惠民土木事業、作爲食糧增產之基礎事業、該項工作之進行、係華北億民衆食糧自給前途者甚大、頗爲一般所注目、

■食糧增產設施、總豫算一億五千萬元、作爲五年間之繼續事業、其自本年着手之惠民土木事業、特置重水利之開發、其設計概要如次、

(甲)灤河右岸地區 在灤縣下流二公里處、築壩止灤河之水、防止海潮逆流、並收灤河之水導入沂河用資灌溉、可闢水田二萬八千町步、此項總工費千二百萬元、本年度豫算額三百萬元、

(乙)蘇運河地區 在蘇運河淺汐留壩堤、阻止海潮逆流、同時使上流之水位增高、利用之以改良附近一帶之鹽性土壤、可闢水田一萬町步、此項總工費二千萬元、本年度豫算四百萬元、

(丙)石津運河地區 自本年起、以五年間繼續事業而着手、施之石門與小範鎮間之新水路建設工作、將在滹沱河附近、導入滹沱河水、以發揮運河機能、同時用資附近一帶之灌溉、灌溉面積約四萬町步、總工費三千萬、本年度預算七百萬、

(丁)白洋淀地區 加高堤壩、使水位增漲、俾資確保津保運河之水位、並灌溉水田約四千五百町步總工費千五百萬元、自明年度起施工、

(戊)東平湖地區 就東平縣障城附近、堵閉較河、設貯水池、開闢東平湖岸低溼地帶水田約二萬七千町步、總工費千六百萬、自明年度起施工、

以上五項、將以今後五年間、作爲建設總署之直轄工程而進行、一俟完成、共計可闢水田七萬町步、旱地四萬町步、共合得耕地十一萬町步、此外尚有以建設總署之助成金而施行之地方開發工事、作本年度中、將在河北、開田五千九百町步、河南省二千町步、山東省五千町步、山西省二千七百町步合計一萬五千六百町步、所有工費內二百五十萬元助成金、由建設總署交付各地方應用、五年間之助成金、總額爲二千五百萬元、此項新闢水田、約七萬町步、可增加產米二百六十萬石於華北食糧自給自足上、具有極重大之意義、固無論也、

徹底思想邁進 決建佛教寺院 將以經費二萬元興工

【通化】通化省下之寺院曾被匪賊之橫行、盡被破壞、乃至爲廻蔡之事、而邇爲東洋文化之徹底亦爲佛教所不可缺者、因此最近市內及地方有力者、結集勇起、即於通化市以經費二萬圓、建立佛教寺院宣講佛教、向徹底思想之途而邁進、已力呼滿系市民矣、

生必品利用州產 第二回生必品展 將假大連商議講堂內會場

【大連】膺懲美英之大東亞戰、即獲得莫大的資源戰故在此長期戰下、欲期戰爭完成、須使國民覺悟、國民生活、極力低下、按最低的生活爲標準、消費上須加規正、一方生產力、更積極擴充、以謀自給自足、造成健全之國民生活、爲應付如此國策、即吾等生活、須以州內出產物爲需用、因而州內產業大有振興起且助長之必要、一方戰時下之代用品、更應努力普及發達之、對此以大連商工會議所爲中心、最近開催第二回生活必需品展覽會、使吾等之生必品、由吾等手中生產、且使自給自足、更以生必品爲中心、凡一切雜工業、亦助長振興務期戰時下州民生活、無所不足、是以今次之出品、限於州產品、並爲代用品普及、助長計、日本商工會議所推奬之代用品等、逐件陳列、而會場內、則分衣食、住、雜工業品等四部、同會場、預定於大連商工會議所講堂內、希各方面、出陳各種物品云、

各校即開課

【北鎮】縣屬各街村國優國民男女學校、奉教育股令以寒假已滿、於二月十三日一律開校照常授課矣、并聞省立國高暨省立女子實業校、亦將於月之二十八九日間亦開課云、

税局股長蒞北

【北鎮】縣城稅捐分局、於日前有錦縣子縣稅捐局第二科第一股長李○厚氏、蒞北調查油脂稅、並其他事務連絡、公畢旋返云、

鹹鹽配給充分

【北鎮】縣城一般人民所需要之鹹鹽、經當局者調劑、實施配給二月份每戶每人一斤、頗爲充分云、

哈爾濱道外正陽十四道街

老福春堂藥房

·本堂出品四種靈藥全滿馳名·

劉氏樂仙膏 專貼婦女經血不調諸般病症

劉氏養血保坤丸 專能調經養血行經腹痛

劉氏金丹 專治咳嗽痰喘五勞七傷

劉氏金剛藥片 專能扶陽固精夢遺滑精腰疼腿痛各等腎寒腎虧最有效

「外埠各省城鎮均有經售」

吸烟人適用之

スモカ牙粉

「スモカ」牙粉 吸烟人用之 最爲適用 因其能除去牙上斑駁及一切腐質廢物 極爲容易 而毫無損傷珐瑯質之虞也 吾人吸烟日久 則必致牙齒腐蝕口生惡臭 食慾減退 若用「スモカ」牙粉 自然能去此病兼可使牙齒瑩潔 而有光輝使用刷牙子之際 必須向上下竪刷之方好 吸烟人用此牙粉固有此奇效 即不吸烟人用之其效尤其偉大 且「スモカ」牙粉加以適度之潤澤 能防止飛揚 每罐足用一個月 多則浪費

滿洲生活必需品株式會社　ス-1

人造乳

雀斑

梅毒

內服袪根劑

伯爾子丸

伯爾子丸、係最進步內服袪梅淨血劑、故對梅毒、尤其梅毒不論第一期或二三期、以及潛伏期、或遺傳梅毒等症、惟以內服法、不需任何外科的手續、而發揮根本偉功、即將梅毒病菌及其病毒、由身體各處器官細胞中、完全殺滅而與大小便同時往體外排泄並因將潛在于淋巴液和骨膜腦髓中之頑性菌毒、亦可神速殺除、所以其効果是…

比較所謂注射、或其他任何藥品當自安全數倍、而又是根本的。特別因爲兼有本劑獨自的作用—即強化腸胃以及內臟器官、昂高全身新陳代謝機能、旺盛(新鮮的)血液周流、乃因此等綜合効果、不論任惡性毒症、均可早日收效。服用本劑之後、不出數日、必能自覺活氣大生、精神明朗、便通快適、此乃「伯爾子丸」効果出神的證左

●包裝 十二日量、二十日量、三十五日量、各地藥房出售

總發行 東京 鈴木日本製藥社

各地有名藥房皆有出售

小小一粒

力量足以制服一切病魔

「哈利巴」每粒雖小如珍珠、然其所含有之維他命AD、可較自然物中任何食品濃厚。具有強化體質賦活細胞機能、使病菌無繁殖機會而撲滅結核。

主治 肺病 體質 神經衰弱 血虧 腎虛 發育不全 精神萎靡 病後失補

包裝 一百粒 五百粒

奉天市春日町十一番地 田邊藥品株式會社

哈利巴

HY34

精強氣壯

能期待精力橫溢的

結男兒萌-M

特性 本劑因含有男性生殖腺中之一切有効成分、故較單一之男性荷爾蒙製劑、其性質、其効果、乃有天淵之差、効驗迅速而準確、並能接迹保持其強精効力。

用法 內服每天三—四片、食後服用 注射每天或兩天一次、每次一、〇公撮

三共株式會社 本社 東京市日本橋區室町

滿洲三共株式會社 奉天市琴平町一〇 出張所 大連市台山町四〇

三共 SANKYO

GENERMON-M

淋病空前靈藥之新發現！

強利比兒

主治 急性慢性淋病 尿道炎 副睾丸炎 攝護腺炎 膀胱炎 關節炎 女子淋病

與六〇六異曲同工萬試萬靈！

自發現化學藥劑、滅菌效用後、一時化學製劑風起雲湧極一時之盛、然其效力實、其中以對磺胺劑療效最大、令人仍多用之、以甲對氨苯磺醯胺始告完成、日臻進步、名云「強利比兒」絕對新穎靈藥之一、此化學滅菌療法、臨床上、對於淋病具有特殊獨到之功用。

發行處 竹村製藥廠 大阪市東區道修町

僵花

吳瑛作　石無問繪

（16）

不久交通部長要有調動的消息，還是祕密的，不要對局外人去發表，是部長特地祕密的告訴，只有我知道，也就是你的機會到了，你是我的知己朋友，也就是我的人，這次，我一定要盡心的提拔你一下，不然，我知道你的心，當然，如我們這樣人，小事是不能，就的，你放心，

陳司長說過在狂笑着，丁丕欣也陪着去，狂笑兩個人全被興奮給包圍了，坐在陳司長身旁的雀斑的女高等官得意地把酒盃端起送到陳司長的嘴上去，臉上的雀斑像有酒的力量在作祟，明顯的爬在她的臉上，無數的，去數不過來的斑點，另外那個爺精的男人沒有話，也沒有表情，似乎把眼睛時常的從陳司長的臉上投向雀斑的女人和阿容的身上去，

雀斑的女人不斷的把酒盃送向陳司長，陳司長的瓶子又喝空了下去，陳司長的臉上紅起來，丁丕欣也有些醉意，陳司長又把手伸向阿容來，要同阿容去握手，用着例外的聲音去同阿容說，

〃你的事情當然不生了問題，我一定使你如意，全包在我的身上，〃

雀斑的女人看見像是中了魔，急憤的樣子顯得不安，用整一種憤怒又嫉妒的眼色去看着阿容的，阿容沒有去理會，忘記了上次丁表哥對自己像是一種侮辱的話，忘記了女高等官的醜陋的女人，自己不能同她成比例，去同她去爭，眼前除去有了丁表哥，就是陳司長，陳司長的的確確是能提拔自己的男人，阿容想着自己也去笑還笑，許是愉快的，

夜是沒有月色的，但却溫暖的，風拂變的吹着阿容的臉，阿容的一切，也許是有些酒意，似乎是太興奮了，她有時想着編輿當是從什麼地方投向她的心中呢，像一個不可解的迷，驀地有一條什麼東西，在她的身旁飛奔了過去，使她抬起了頭，那一條影子從她的眼中掠過去，一直，到了家，阿容全是充滿了愉快，這是第一次，第一次阿容有了這樣的感覺，家雖是依然寂寞着，依然是現着死寂，但這些，就像在阿容的興奮中，忽視了下去，一點也不社注意到另外的事情上，

這一切也沒有忘記的，陳司長的話就像在大東亞似的投到了阿容的心裡去，還感覺阿容雖解釋不出，但阿容滿意了，還滿意能把一切壓倒的，直想着陳司長說話的當時，想着每個字是怎樣從他的口裡說出的情形，這樣丁表哥卻減少了在阿容的心上轉，

跑到母親的房中去，在母親的房外和珍姨母遇見了，珍姨母像對着阿容生起了懷疑，眼色注視着阿容看着阿容慌忙的走進老女人的房中去，

老女人像是就要休息了，髮髻又是解開了，又隨便的結上去，看見阿容才從外面歸來，似乎挪早已抱怨的情緒，使她再不能去忍受了，這長時日總忍在心中的抱怨，她想要說，也想要去管束一些阿容的行動，但是總像有許許多多的聯想纏住她，纏住她，使她不要去管了阿容，並且正像有人在告訴她，清清楚楚的向她說，

〃你只有這麼一個女兒的，你是一個可憐的女人，你不能使女兒再受到了委屈的，〃

因此老女人就只有用着一種狼狽的乾澀的聲音去問着女兒的，

〃阿容，明兒早些回家吧，太晚的時候，一個人是會使我擔心的，〃

英感煤油困窘

【柏林十二日電】傳聞英國之唯一橡皮供給源馬來之失陷及煤油之供給源婆羅洲緬甸之失陷、與其本國以莫大影響、因此關係設相繼暴落云云而言油橡皮亦大損節減、據十二日達到當地之倫敦電稱、汽油因更節約全消費量六分之一、故從來之一般配給量、擬自四月起減少半分、又橡皮之對汽車車帶之新規供給、亦自新年度起禁止云、

美苦惱錫不足

【柏林十二日電】（據路透通信華盛頓電稱、美國戰時生產局、鑑於因馬來失陷錫趨於深刻不足、關於罐頭用罐之生產限制、決定節約使用量之四成、故發表二月廿八日以降、除豬肉、豌豆、咖啡、煙草、油脂之罐頭使用錫外、生產極度減少又禁止小型罐之生產之旨、全時並禁止若干製品使用橡皮云、

パピリオ

粉白粉　頰紅　口紅

拍　必　麗

三種雪花膏

A　用普通乾性雪花膏者用（男子用亦可）

B　寒季時粗糙性肌膚者用

C　塗擦於白粉下確保化粧耐久

81

肺病能好專方　肺活

此藥是治男女各種肺病專方用保肺氣療法

咳嗽吐痰　氣短心跳　發燒肉瘦　食少無味　助骨腔疼　大便溏瀉　或吐白沫　吐血咳血　四肢虛弱　胃口脹悶　前胸腔疼　婦女經閉

本藥効力不敢誇大　如經服用便知確實

每盒五日份定價四圓　外城買藥可用小滙票雙掛号信寄下如要說明書帶來郵票四分

製藥所奉天市瀋陽區小南街二段一一八號合興福胡同西頭路南寶壽堂藥房漢醫趙景春

代賣處

奉天中街西頭路北天元堂　大西邊門裡路北益生堂

奉天小北關路西永積堂　小西邊門外當舖路南雙德堂

吉林德勝門裡街新興藥房　濱江正陽十道街增壽藥房

海城大街路東新昌藥房　新京商埠大馬路中西藥房

營口東牢街中西藥房　拜泉縣國光街興盛公藥房

調經育生丸

專治月經不準經血過多過少赤白帶下肚腹疼痛子宮寒冷腰腿痠疼四肢無力癥瘕病塊月經閉止久不生育產後諸虛百損婦女一切病症輕病者服一盒全愈重病者二盒斷根服此藥後定能懷病生子百發百中服服應驗△外埠函購款到即寄

每盒四十付大元五角

奉天北市場登瀛泉東胡路北樓房

玉德堂藥店

真正婦科養血膏

此膏專治女子血寒赤白帶下月信不準行經腹痛腹內病塊腰腿疼痛子宮寒冷久不受孕極有神效

奉天市大西關郵政局西路北

興滿膏藥店　本舖　總發賣　藥房便是

順應潮流　久蒙贊譽

協和服料　西服料

工業部製成　服裝種類繁多

大連西崗新大街

鼎新綢緞店

電話　二樓 西服部 工業部 三二二三八　門市部 三四七〇五

去病延年

若素

適應症

胃腸諸症　未老先衰　小兒虛弱　營養不良　肺結核

定價　錠劑二十五日量一元六角　散劑三十日量一元六角

奉天信濃町十七號

若素製藥株式會社

調經活絡丸

主治　經血不調　白帶過多　久不生育　消化不良　氣虛虧血　咳嗽痰喘等症

春雛預約開始。（本場孵化部）

代理養鷄用各種飼料（本場代理部）

其他鷄用器具、藥品、參考書籍俱全

附設養鷄通信研究部

本場孵化部募集見習生二名、願者直接來函接洽可也

許章附郵票四分即寄　奉天市東陵區鑲定街二段二四

劍農養鷄場

舒肝健胃丸

因氣困食胃病良藥

專治、男婦肝鬱氣滯、胃不消化、飲食停滯、時常打嗝。嘔吐酸水。胃腸脹痛、兩脇攻痛、及心口疼痛、噯腸轉食、心腹病塊、積痰氣逆攻痛單雙臌症、因氣胖腫、食積、寒積、虫積、氣積、及茶寒酒寒心腹各症、服之確効、舒肝解氣開胃健脾、開鬱化滯、散積消聚、平肝導滯、強健脾胃、潤腸通便、消除煩悶、舒暢氣血、通暢百脈、凡係因氣因食所患胃病無論老幼服之胃病必癒也、

定價每袋一元二角每盒三元△外埠代理新京天益德鹽、濱江天益、大與、龍江德泰、錦和、□江德聚、牡丹江惠存、和盛　大　新記、安東各藥房營口成春天福

總行奉天鐘樓北

關東大藥房

各埠均售

碼號獎中蓄儲獎有興大

康德九年二月十日　第十回開獎

甲種	9,380□	
乙種	17,069□	計 107,971□
丙種	31,522□	

契約者□數

甲種換算□數數　38295□

◎證券發行號數　自1•001號一至39•295號　計38•295號

株式會社　大興公司

特獎　壹萬五千圓　1份　36047　奉天　佳木斯

頭獎 貳千圓 19份		二獎 參百圓 19份	三獎 貳百圓 19份	四獎 壹百圓 19份
1133	28038	1267	3073	6504
3267	28953	1501	4415	7189
6363	29416	4556	4685	8935
8264	33182	5098	6702	9157
9191	35304	19742	7065	12000
15607	35948	19847	14286	15943
20602	37882	22774	16124	16566
20698		23005	18266	21579
20912		23033	18881	22222
23604		23407	19104	22855
24709		23936	21127	26330
28026		25124	26806	26360
		28171	27146	26377
		28841	29323	26816
		29895	29675	33130
		31680	34905	35561
		34726	37439	37227
		36056	37537	37470
		37008	38534	38968

附獎 4份	
頭獎	295•00
	22•787
二獎	44•25
	34•496
三獎	29•50
	10•579
四獎	14•75
	3•936

末獎 拾貳圓 3830份　證券番號末字　5

平安電影院　奉天小西街　電話二•三七九一

春節特選滑稽新片

明日（元旦日起）演

鐵扇公主

華新公司別開生面第一部立体卡通有聲漫畫神怪「西遊記」之一　名畫家萬氏兄弟精心傑作

鐵扇公主聲音 藍蘋　孫悟空聲音 韓蘭根　猪八戒聲音 殷秀岑

下期上海新片　解雨花　周璇主演

明星電影院　奉天中街　電話四•三六三三

春節特選滑稽新片

明日（元旦日起）演

鐵扇公主

華新公司別開生面第一部立体卡通有聲漫畫神怪「西遊記」之一　名畫家萬氏兄弟精心傑作

鐵扇公主聲音 藍蘋　孫悟空聲音 韓蘭根　猪八戒聲音 殷秀岑

下期上海新片　解雨花　周璇主演

光明電影院

十二日　十三日　十四日

滿映協會出品　風潮　張敏主演

下期預告　李三娘　周旋主演

天光電影院

十二日　十三日　十四日

滿映巨作　天上人間

下期舊正特選　新姊妹花

光陸電影院　CAPITOL THEATRE

十二日　十三日　十四日　三天　加演　育ノ死闘スルイス草

光華影業公司艷情巨片　蝶戀花　主演 顧蘭君 李英

下期　鐵扇公主

雲閣電影院

十二日　十三日　十四日　演

滿映最新傑作　籬畔花香　張靜主演

下期　藝華公司　復活

金城電影院　大西街五斗居胡同

十二日　十三日　十四日

新華出品　舞宮血淚　宣景琳主演

同時新聞特報

注意　春節預告　上海特選新片

國際 GEKITO　南市場　電話二一六一二

今天公休　明日開演　恭賀年禧

新正元旦隆重公演

公演日期　二月十五日 十六日 十七日 十八日 十九日 廿日

加演滿映新聞

李麗華主演

復活

漫畫式的描寫……幕幕驚人　真幽默的對話……句句刺激　現社會的反映……寸寸精華

藝華影業公司出品有聲歌唱時代偉大鉅片

下期　藝華公司有聲武俠新片　隱身女俠　李麗華主演

大觀園　新年預告

滿洲演藝協會提供

北京穎光社劇團

老伶工王瑤卿得意高足　四小名旦之一　宋德珠

高慶奎親君傳弟子　二牌老生　李和曾

金仲仁君弟子　陳盛泰　故名丑蕭長華之子　慈少泉（?）　著名架子花臉　蕭德寅

既北京戲曲學校全体畢業生四十餘名表演

盛京時報
綜合版
第卅二年(明治卅九年)創刊

本埠每份每月一元三角 外埠每份每月一元五角
發行人 染谷保蔵
盛京時報社

論說

應制定非常時犯罪處罰法令 (築)

每週非常時局。由於精神和物質上種種關係所激動誘導。一般缺乏教育之人民。其心理亦易呈現非常狀態。職是之故。恆漸積極。以故犯罪行爲。每較平時爲多。如其犯罪行爲對於國家社會之惡影響。亦較平時爲重且鉅。例如生活必需品之私販。在平時。不過普通廠稅而已。但在此非常時。則大足擾亂銃後經濟。危害國民生活。其罪直與間諜擬矣。又如小偷竊物。在平時。爲罪本甚輕微。但在防空實行燈火管制時。倘乘暗夜行竊。一家驚呼。勢必引起千家之恐慌。人心惶惶。自相驚擾。而慘遭空襲。甚且使國情財物者不肯棄家而避入防空壕。以致身殉空禍。則此偷兒者。於無形中殺人放火。擾亂防衛秩序。其罪可謂彌天矣。故在非常時局下。對於普通犯罪行爲。勢須加以檢討。另行規定。其有影響危害於國家者。必當嚴加懲處。不與平時同其罪焉。

在去歲中。政府曾分別制定公布治安維持法。國防資源保護法。暴利取締等多件。皆爲非常時局下之非常法令。顧上述諸件。乃係單純的法令。尙非綜合的法令。衡以目下非常時之非常犯罪行爲。仍有未能完全包括之憾。如友邦日本。當此戰時體制下。則有『戰時犯罪處罰特例』之頒行。即關東州內亦已實行之。法網令嚴。人民無敢或違。以故其國內。雖丁紹非常時局。而銃後秩序。有條不紊。人民生活安定。一切運用自如。以較我國現在情形。未免愧對。始知我國人民所以蹈非常犯罪行爲者。雖因教育不足。缺乏國家觀念。而此綜合非常時犯罪處罰法令之未能制定實行者。亦有絕大關係焉。

曾記抱朴子有言曰。『民有穴地而釀油者。法輕可重。安能令絕乎』。茲語適與今日之經濟事犯情形相同。足見於多事之秋。必用重刑。所謂省刑審法者。乃平常時爲政之信條也。當此値非常時下。人民之態明禮守法者。態知謹愼斂抑。態無知無識者。態狡爲惡逞。乘機利己。故嚴法重刑。正爲此輩而設。齊之以刑。糾之以法。實爲非常時下肅正銃後秩序安定人民生活之必然趨勢。極望政府當局。洞察時勢。取法友邦。早日將此種非常時下之犯罪處罰法。制定公布。同時。一般人民。爲擁護國家法令計。爲保障社會安寧計。更爲安定個人生活計。尤當以鄰組爲依據。協力政府。嚴防此非常時下之非常犯罪者。一經發覺。力即摘報。必拘除惡務盡之心。始收治安完璧之效。此外。如防諜。闢謠。以至於儲金。節物。胥與此防犯運動有密切關係。更應隨時隨地。注意力行。倘能人同此心。協力共進。則所謂高度國防國家之建設工作。庶幾其有豸乎。

イブセル
IBSEL

市街圍攻極酣

節節控制下英軍首腦部苦不得脫

與敵艦要塞大演砲戰

【某基地十二日電】日軍節節壓縮包圍新嘉坡市之巨網、而英方守衛最後軍事據點之抵抗、仍甚執拗、十二日在新嘉坡市四周、到處展開激戰、布拉康街、羌基、蘭姜等各要塞、要塞砲均向島內開砲、與日方砲擊陣間、展開猛烈之砲擊戰、據飛行機偵察、新嘉坡市上空、爲各處煤油庫之黑煙所濛、市街狀況、難以辨識、而南港附近、有約三十隻船舶、蘭姜要塞海上、有約數隻船舶、左駛右左、可以想見此爲英軍首腦部及其他警死企圖逃出重圍也、

賽馬場成戰場中心

雙方演成極壯烈肉搏戰

【新嘉坡島十二日電】新嘉坡島內各要塞守備之敵軍兵力、總數約二萬五千人、而自日軍九日敢行登陸以來、連續肉彈突擊、遂放棄陣地、有如喪家之犬遁入新嘉坡市內據觀市內英方敗兵現在不下兩萬、對此日本攻圍軍十二日晨來以主力軍、向新嘉坡市街、佈東西孤形之陣、完成水洩不通之包圍体勢、漸次壓迫敵軍、市內敗敵一部對於日軍包圍陣、狂烈抵抗、港內敵艦、亦砲擊日軍、而氣吞敵愾之包圍軍、節節壓縮包圍網、方今敵士氣系統、混亂已極、蜂擁逃入市內、對此一齊突擊之機會、已刻刻迫近、

【新嘉坡島十三日電】十三日午前、新嘉坡之包圍圈、仍以市西北郊外之競馬場前面爲中心、於雙方之間、均極展呈壯烈之肉彈戰、自今晨以來、日軍一齊活動、節節壓縮 包圍網、敵憑藉英帝國之面目、現有死守之決心、仍繼行過去於馬來戰六十餘日之極頑強且極執拗之抵抗、敵要塞砲、於十二日、亦總動全力、試行反攻、日下隱敵退檄之面目、還行死鬪血戰云、

從軍記者多負傷

【新嘉坡島十二日電】新嘉坡島最後之激戰、自昨日一頭展開、雖連日展開激戰之但於十二日、由日軍前線之報之、中砲火、對於布萬地瑪高地北方之日軍極呈慘烈落下彈於最多之時、能達有四百發之夥、乃爲不堪想像之事也、午後一時二分、於布道、已現有三名負傷者、

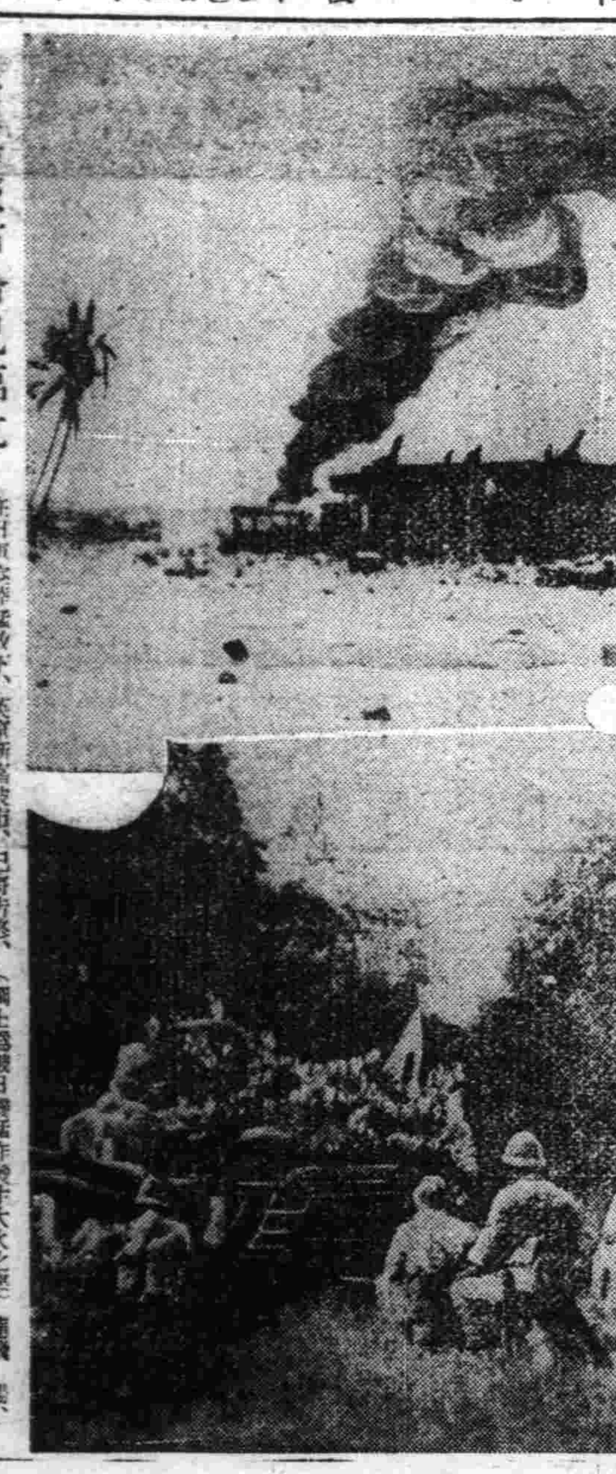

新嘉坡市命已臨危

在日軍猛攻下、英領新嘉坡市、已將告終、下爲與某部隊協力猛擊敗退英兵之日軍機牛隊 (圖上爲被日機猛炸發生大火之塞…)

臨別無限悲愴

美記者撤退發表

【維西十一日電】新嘉坡之美國新聞記者十一日午前自新嘉島撤退據美國通信謂紐約雪梨美英新聞社特派員於撤退之十分鐘前、新嘉坡時間十一日午前一時半(日本時間十一日午後零時半)向其本通告 與新嘉坡 訣別之旨、其報文甚爲悲壯、茲錄之於左、

記者現接得英國軍撤退之命令及收拾行裝、現於已完全被破壞之英帝國要塞新嘉坡作最後之通信、豪華壯麗至極之新嘉坡之市街現已歸此戰爭而燒沒、余深爲此而感慨、日本軍飛行機制壓此新嘉坡之上空爆炸相繼如雨電、自記者打字室即聽聞可見日本飛行機來勢兇猛大事爆射與急降下之爆擊英軍勢有難支、茲以時局迫切、余即將出發、余不知待至幾何時始可再來此新嘉坡、余已將與此可愛之新嘉坡訣別矣、

美特派員論

【里斯本十二日電】暴露新嘉坡之不備、英軍士氣消沉之實例、據美國特派員、前十一日、新嘉坡之倫比亞放局、由派員某氏報導布拉温、經過南印、最近至澳洲、但將紐約來電、該特派員於新嘉坡陷落迫於之十二日、由悉尼南美國放送之戰況解說、曾行強調自說之正當性、及實際東亞勝軍最近的危機、茲誌其內容如下、

新嘉坡當今於二十四小時乃至七十二小時以內陷落、此乃證明指摘該港防衛之不備與英軍士氣之脆弱、及自己之前陳、蓋爲正確者、復不信新嘉坡爲第二之鄧扣克、無論如何防衛該港之英澳印軍、早無脫逃之途、乃祇可採擇抵至最後之一人一彈、否則行無條件之降服而已、但據自己所悉之日軍之攻力與對此之聯合軍側之兵力及裝備相互比較考慮澳洲亦不得不斷至直接特別重大之危機、日本軍無有所謂距離之觀念、雖然聯合軍、如何於現在之戰線上、亦不能阻止日本軍之進攻、新嘉坡陷落、除掉潛水艇、日本海軍艦艇、則能自由展開奇襲作戰、因此重要物質補給等之要衝仰光、亦即呈重大威脅、總之、聯合軍力振士氣、同時須靜觀現勢云、

萬地瑪北方地點前進中之司盟寫眞部員知久義雄氏、右肩負有砲彈破片傷、大每寫眞部員、桑田清一氏、左眼角負傷、及海野通絡員、右大腿部、亦負有戰傷、但均爲輕傷云、

英軍發表戰況

【里斯本十二日電】據十二日夜當地接到BBC放送稱、日本軍對新嘉坡市街拚命防衛之英軍、加以強壓、日本軍在敵機擊機、戰鬪機掩護之下繼續攻擊、所以誰能對此全面阻止新嘉坡島西方防禦地域之英軍、已告撤退、至於新嘉坡之戰況、十二日午前七時半、英東亞軍司令部發表如左、

一、日本軍由飛行機上向潘華、英東亞軍司令官投下降伏勸告文、該司令官對此默然不理、

一、西北方地、目下繼續激戰中、

一、十二日晨來、亘二回空襲、並行急降下爆擊、開始焦土戰術、因斯、各處之煤油庫火藥庫等、均陷有熾烈之火災云、

英大施焦土戰

焚燒煤油炸毀建築

【新嘉坡郊外十二日電】日軍於今完全掌握新嘉坡之運命、因斯、新嘉坡英軍最高統帥部、察知自己緊迫之命脈、開始準備逃亡、於港內碇泊中之敵船、均惶恐待機、又退避於港外之敵艦艇對於新嘉坡要 軍事施設及市內重要建築物、均自行砲擊、

空軍助戰

擊滅敵陣

【○○基地十 日 】緬方面之上空陸精銳、十二日以大 隊出動、協力地上部隊 渡河作戰、將該處 陣地完全毀滅、更於中毫未 抒讓、推測 智利政府、無斷行之意志云、

一片白刃捲地衝敵

日機作低空掃射英軍大亂

【新嘉坡 西北郊十三日電】 章旗飄揚於新嘉坡市街、爲時已迫眉睫、日軍勇士、在黑雨洗禮下、面目黧黑頭頂鐵兜、蜂擁殺奔以新嘉坡西北郊三公里爲中心之東西線、遙臨新嘉坡市街市街白色房頂櫛比之哥寧要塞之山、紅焰黑煙高舉、友軍機低空旋回於其上空、以機槍掃射、敵陣到處潰亂、而日軍地上將兵、打成一體、出入彈雨中、陸續前進、前方已無復膠皮樹林之影、在照徹入間之黑鐵陽光之下、市街戰方酣、日軍勇士以白刃槍刺、一米二米、逐漸接近於敵機槍陣地、迫擊砲陣地、

【東京十三日電】大本營發表(十三日午后一時)、馬來方面日本陸 航軍部隊 繼續前進、於昨十二日又以全力協力新嘉坡島要塞貯水池附近地區之大殲滅戰、同時大舉轟擊正在退避中之敵艦船群、擊沈敵船一艘(一萬噸級)、(兵員滿載)一隻焚燬三千噸級一隻、對七千噸級乃至一千噸級九隻、與以多數命中彈、日軍無損害

英發表敗績

【上海十二日電】仰光電英軍當局十一日夜發表、

一、馬爾達班已歸日本軍手中、

一、巴息地區日本軍擬渡薩爾溫江展開終日激戰、

英國陷入愁苦深淵

【斯德哥爾摩十三日電】新嘉坡之陷落迫於眉睫、致英國朝野陷於憂愁之深淵十一日夜時之倫敦無線電放送不得新嘉坡英國東亞司令部之正式公表之旨、但尙希望新嘉坡防衛軍作到底之抗戰、其言旨頗爲悲痛、茲錄瑞典新聞記者特派員於十二日電刊犯載陷落在即之新嘉坡與英國民之憂慮於左、倫敦之各報道、對於新嘉坡之現情勢、默 避宣揚、而英國朝野之灰淡色彩、日漸濃、並有AP新嘉坡特派員、於其最後之電報中、述及新聞通 記者等撤出新嘉坡而作切實之譯起英國國民亦自認日本軍闖入新嘉坡爲事實、及所殘餘英國軍必爲殲滅、閱及此項悲報下之英全國民、雖已知英軍難於脫出該島、但仍在希望有萬一之填合中、

日軍佔領馬爾達班

薩爾溫江右岸要衝喪失

緬甸

【東京十二日電】大本營發表(十二日午後六時)緬甸方面日本陸軍部隊排除敵之抵抗後、二月十日午後一時已完全占據薩爾溫海右岸之要衝馬爾達班云、

仰光已在指顧間

【東京十三日電】緬甸方面、日本陸軍部隊、十日佔領馬爾達班、按馬爾達班一地、離薩爾溫江 穆爾門相對時、附近一帶、出產良質陶器、西曆紀元前、爲倍古王國之首都、現在此繁榮爲穆爾門及 所奪、日軍既佔領此地、遙望 仰光在指顧間、今後緬甸進 作戰、追殺敵、緬甸英軍殲滅之隘薩爾溫江、馬爾達班及各要衝、躍鐵猛爾温 鐵壁陣、今已完全崩壞、日軍刻正確保該江沿岸一帶、

日陸軍機襲擊新港塞列達飛行場 (圖內白煙上昇處爲日機百彈炸跡)

藤村機自爆記

【菲島前線某地十二日村川佐木國通特派員電】上月二十七日、爆炸巴坦半島敵陣之際、一面操縱負傷之愛機、一面對於向日軍飛機猛射之敵高射砲陣地、盡使渾身後、復奮發 敵飛行場、又以急降下巧妙爆炸、炸破敵戰鬪機兩架、而樹立殊勳之藤村機(藤村守仲准尉高知縣出身)曾於八日夜間、與爆擊之地上部隊、相互協力、對於敵第一線陣地、加以猛攻、遂奏赫赫戰果、不料被敵一彈、貫穿該機、遂壯烈自爆矣、斯日、接受與地上部隊相互協力制壓敵第一線陣地命令之藤村機、(同乘者吉岡實伍長、佐賀縣出身)、同僚機野口機、均勇突深黑、悠悠自某基地出發、力向巴坦半島之上空、猛速飛翔、高度抵至○○米於前 絲毫弗明之暗夜、壓操發動機之快調響音而快翔之 間、亦不知飛機於何時、即越那蒂布山、沿溯海岸南下、臨抵見光芒之白海而于、瞬間、乃抵至敵陣、對應猛烈之敵地上砲火而來之藤村機、並巴降下機首、突入 黑煙 帶之敵陣突、其次野口機、亦行突入、猛施機槍射、射二次、三次、四次、五次、終於地上之掃射、今次乃爆擊也、攜有巨彈之藤村機與野口機、交行急降下之爆炸、藤村機已移行第二次爆炸突、斯時野口機 機之態、即不能 其機首、野口機於當 時之剎那間、見藤村機立起水煙、乃投入海中、此乃壯烈之自爆也、野口機駛於 僚機、最後竟時時廻旋於其上空矣、

伯恩渡河破敵

戰局第二階段順利

【緬甸戰線十一日電】日軍在穆爾門之部隊、八日夜渡薩爾溫江、十日午後、完全佔領馬爾達班、日前佔領伯恩之日軍○○部隊、亦與日本各部隊、遙遙協力作戰之下、周章狼狽之敵擊下沸七軒地點、同日夜半、在伯此相呼應、奇襲薩爾溫汀支流、強行渡河、其先遣原田部隊、十一日午前五時半、在 對岸○○兵 不血刃、奪陸成功、敵在伯恩對岸、設堅固守備陣地、以備日軍渡河作戰、而日軍奇攻作戰之下、周章狼狽潰走、日本各部隊、追擊敗敵、擴張戰果將兵意氣、已有氣吞仰光之概、如斯、在紀元佳節、展開意義深遠之緬甸作戰第二階段、

兵分三路深夜渡江

馬爾達班完全陷落

【緬甸戰線十二日電】前月廾一日攻略穆爾門之日軍精鋭各部隊於八日一齊決行薩爾溫江敵前渡河、即一部自穆爾門渡過南流之薩爾溫江、於西方全部薩島上陸掃蕩敵軍、更渡過西流之薩爾溫江支流、迂回馬爾達巴西北地區迫於敵軍背後並有其他有力部隊自穆爾北方渡過薩爾溫 江支流全格 薩河待機中、八日夜自薩爾溫江、買茵河合流點之北方約十數公里之地點、奇襲薩爾温江之本流、敢行敵前渡河瞬時之間即擊滅上陸地點之日軍河岸監視部隊、殺倒數要面馬爾達巴十日午前突入市街至午后一時四十分即完全占領矣、

在大行山脈

掃匪戰績

【大行山 脈某地十二日電】對于依據大行山脈之峻嶮之朱德麾下第十八集團軍殘存匪約一萬之包圍殲滅戰、陸空連絡之下予敵一大打擊、於此方面之三日開始行動以來至九日止、所判明之戰果如左、

敵遺屍體二二八、捕虜一五六鹵獲 輕機一、小槍四九、手榴彈一六〇、○○、手榴彈爆破一〇〇、〇〇〇、地雷一、十〇〇、手榴彈体四、〇〇〇、其他多數殲滅之敵施 兵器工廠二棟、交戰敵兵力、二千一百、其他大 分、拚命逃出峻嶮之勢、足証敵抗戰力低下、

佔婆羅洲要衝馬辰

日軍跋涉四百里收島南岸於掌中

【東京十二日電】大本營發表(十二日午後六時)、荷領婆羅洲方面帝國陸軍部隊、於塔納格洛哥上陸後、踏破陸路四百公里之悪路、二月十日正午、將婆羅島南岸之要衝馬辰完全佔領、

馬辰點描

【東京十二日電】馬辰在荷領婆羅洲南岸、距巴里特河河口十五浬上流、乃婆羅洲之首府、荷印外領派遣軍駐屯步兵部隊司令部所在地也此次戰爭勃發前、有南方婆羅洲唯一之要衝、該地爲日軍占領、對爪哇蘇門答臘荷印中心部、與以重大威脅、謂此乃荷婆羅洲之清算作戰、亦非過言也、

奇襲英軍背後

造出赫赫戰績

【緬甸戰線○○十二日電】八日夜半、於行薩爾溫 之果敢敵前上陸、 擊滅英特印東方高地之敵東進中之日本緬甸 線之各精銳部隊又於十日午後占領穆爾門對岸之馬爾達班市街、揭揚日章旗、其特色、完全以奇襲渡河精妙方法、轉回馬爾達 之背後、反覆突擊、使穆爾門對 馬爾達班之敵無有退却之餘地、完全遮斷其退路、加以捕捉殲滅、因此敵有乘裝甲列車左往右往無路逃出、日軍目下正在攔腰戰果中、但於戰場遇遺之英人將校之 傷者頗多、對於此敵中樞 部之潰滅 赫赫戰果、日本將兵 意氣非常昂揚、而前面之敵正在敗亂潰走中云、

英機盲炸無辜

【盤谷十二日電】日泰共同作戰軍、十二日發表、十日午前十一時三十分、英機四架、飛至泰東上空、對於市場降近投下炸彈、死傷市民數人及婦孺等、而其附近全無軍事施設云、

日駐法大使

加藤氏逝世

【柏林十二日 】據巴黎來電云、駐法大使加藤外松氏、十一日深夜在巴黎之大使館、突然陷於呼吸困難欲打開二樓之窗戶之際、不意跌落院中、致人事不省、即時往病院治療、施以手術、

今日一大張半

適於接連服用
安全之化學療法劑

淋疾

ST-Y2

【適治】
急性及慢性淋疾
膀胱炎・腎盂炎
扁桃腺炎・中耳炎
婦人科泌尿器疾患

【包裝】
三〇片
一〇〇片
三〇〇片

脫爾滔淋片 內服之 則急性淋症之不快症狀 得以鎭痛 停頓 同時其强烈之深達力 對於慢性及再發症 迅速緩除患者自覺的痛苦 又爲能達治療及預防淋症之目的 一般化膿性疾患所賞用

製造 塩野義商店 大阪市東區道修町三丁目
塩野義藥品株式會社 奉天敷島區協和街五段四號

最短期治療「阿早(AZO)」色素劑

塩野牌
脫爾滔淋片

女性荷爾萌

月經痛
月經不順

惡魔樣的月經痛
只有調經健身良藥
婀閼好萌可以根本
打倒他。

(詳細仿單函索卽寄)

本劑有片劑・粉劑・栓劑・膏劑及注射液。

發行 武田長兵衞商店 日本大阪市東區道修町
滿洲總發行 滿洲武田藥品株式會社 奉天市大和區春日町

婀閼好萌

61(5)137

握大東亞制海全權

奪荷印馬加撒哥斯馬達兩重地

對爪哇及濠洲威脅愈增大

【東京十二日電】日本海軍特別陸戰隊九日即完全占領、南西里伯最大要衝馬加撒及新不列顛島南部之哥斯馬達、大東亞海之制海權已益有確實把握、對爪哇島及濠洲加以最大威脅、所佔領之馬加撒、業已與皇軍占領下之婆羅洲島南部馬辰同樣、於皇軍制壓下與馬辰加諸島安本等、結以强力之線、越爪哇珊瑚海可睥睨直爪哇本土、荷印之動搖已益顯著矣、

【東京十二日電】大本營十二日下午七時四十五分發表、日本海軍特別陸戰隊、二月九日、完全佔領西里伯島東南要衝馬加撒（錫江）及新不列顛島南方要地哥斯馬達、

兩要衝情況

△馬加撒＝臨於荷領西里伯島西南部馬加撒海峽、人口約有六萬、該市爲政廳之所在地、乃該島第一之良港也、又爲歐洲、南北美、印度、濠洲、東亞各地間之交通要衝、並且是軍事中心地、有荷印海軍塞成所設置於此、於一六〇七年荷蘭最初於該地作爲殖民地、輸出品有咖啡、椰子、膠皮、皮革香料等、

△哥斯馬達＝位於英領新不列顛島之南側、與新幾內亞相對、乃哥斯馬達之首都也、行政機關置於此距離目前日本軍所占領之拉堡爾約有三百公里、爲該島第一之健康地云、

初襲巴達維亞（荷印首都）

擊墜敵機二十餘架

【東京十二日電】大本營十二日下午六時十五分發表、日本海軍航空部隊、二月九日、擊空襲荷印首都巴達維亞、攻擊齊里利坦、加瑪若闊、坦君普遼克各飛行場、擊墜擊毁敵機二十機、炸碎諸軍事施設、

【某基地十二日電】日本海軍航空部隊、九日下午、一航空部隊勇士、當空襲巴達維亞之命令一下、即精神堂堂、雨躍踏上飛機、堂堂編隊、長驅直進、初次空襲荷印首都巴達維亞、顯揚赫赫戰功、一路快翔、進至巴達維亞上空、彼地空中、不見敵機蹤影、首先對於市街南部齊里利坦飛行場、加以果敢之重爆擊、次作低空飛行、由背部攻擊加馬若闊飛行場、確見兩飛行場、大型敵機五架、小型敵機三架、合計八架、均行起火、是時、敵巴嘉洛戰鬥機及双發爆擊機布林罕等、忽然出現、又有由飛行場飛起而挑戰者、追擊搏戰、展開卍字輪旋之大空中戰、日空軍勇士、以優秀性能及利腕、完全壓倒敵軍、敵機一架一架、爲火焰包圍紛紛落下、交戰數十分、擊墜敵巴嘉洛七機、哥拉九達一機（戰鬥機）、布林罕一機、計十一機、其餘者見事不佳、遂轉舵逃遁、日軍初次空襲、即擊墜敵機二十餘架、一部更襲擊軍港內有巡洋艦及商船、乃作低空炸擊兩飛行場、俱起黑煙、然後悠悠然全機平安歸還、

巴達維亞概況

【東京十二日電】帝國海軍航空部隊九日敢行最初之大空襲之巴達維亞、位於爪哇之北岸、爲荷領東印度之首都人口凡五十四萬爲馬來諸島中最大之都市政治軍事教育文化中心地亦爲爪哇西部第一商港自一六一九年創建以來、即爲荷蘭經營東亞之根據地市街分新舊二道新市街設有總督官邸博物館及學校等、

三飛行場解說

巴達維亞三飛行場解說

△齊里利坦飛行場位於巴達維亞東南方郊外自市中心乘自動車可以卅五分之時抵至以來有荷印航空會社定期航空機發着如斯自加馬若關飛行場完成以來、即爲軍事專用之飛行場矣、

△坦君普遼克飛行場於巴達維亞海港坦君普遼克港之防波堤西側一水上機用之發着場備有格納庫及其他之施設荷印海軍航空隊駐屯於此爲軍用及濠洲航空會社定期之用、

△加馬若關飛行場位於巴達維亞之東側系以民間飛行場、

殲滅沁源殘敵

日軍樹立赫赫武勳

【太原十二日電】日軍於太行山脈心源地區一帶攻擊決死第一縱隊五千名之態形懸烈、尤於險峻之霧空山七日來即已展開凄絕之殲滅戰、佑伯、山田各部隊、於七日、奪取敵之本據沁源、繼續掃蕩西郊之殘敵、並覆滅其軍事施設、其後十一日於沁源北方廿公里之郭道鎮附近、發見敵方之彈藥工廠及兵器工廠、當即與以擊碎肅正沁源西北地區中之佐方部隊、同日午後在島樹（沁源西方六公里）、發見敵兵器工廠、將此覆滅、再於該方面由二月初頭至十一日止之戰果如左、

捕虜一六五、遺棄屍體一〇一、鹵品＝輕機八、同彈藥九二五、大槍五七〇、同彈藥一七、六二五、手槍二、同彈藥二三九、手榴彈四六七四、電話機、電池、小麥鹽、包米等多數、

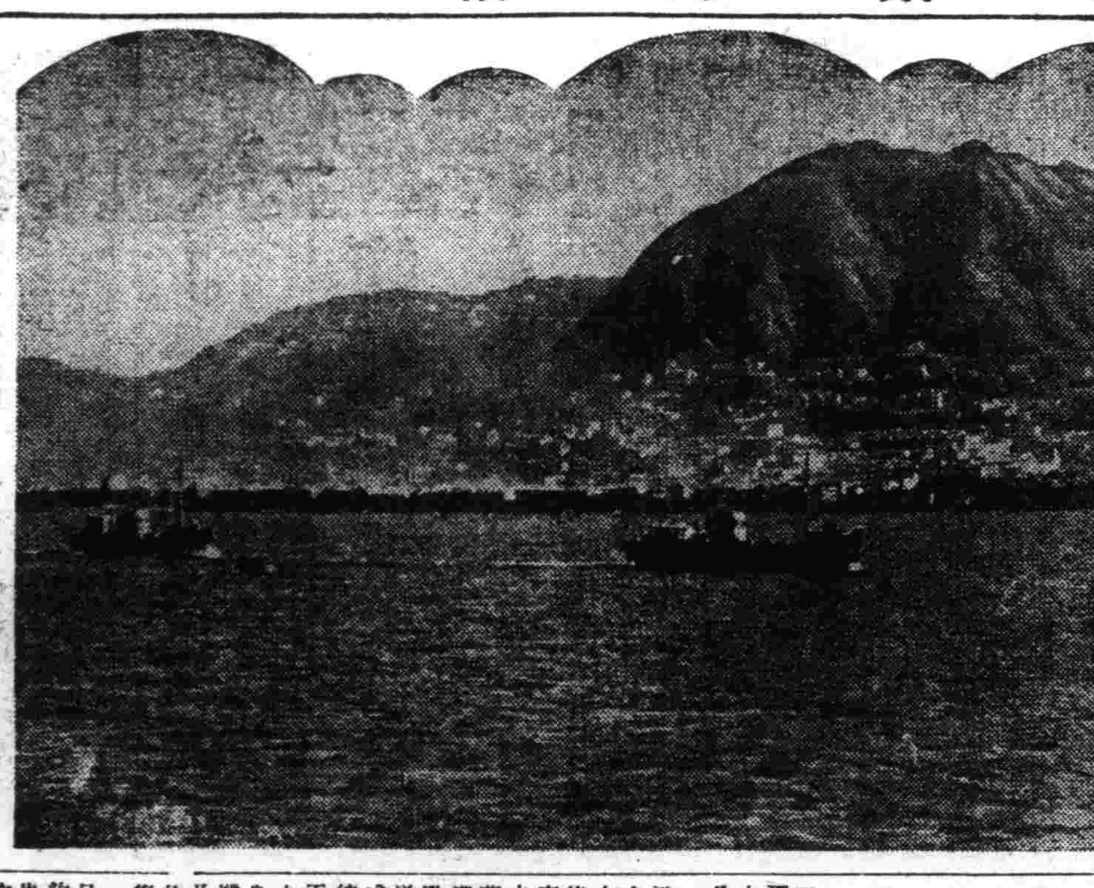

担當警備香港島的日本海軍砲艇（海軍省檢閱濟）

英德在達維爾海峽

演激烈大海戰

英喪失軍艦一隻飛機四十餘

【里斯本十二日電】據十二日之舊金山廣播謂於達維爾海峽、英德兩艦隊已展開大海戰、但關于海戰之日時及其他　無何等詳云

【又電】據倫敦BBC放送、英法海峽達維爾海上、十二日德英主力艦間、展開大規模海戰、即在法國某港待機中之德國艦隊、同日秘密向某方面出動、與據發見之英國哨戒報告即時出動之英國艦隊、在英法海峽相遇、於此展開激烈之戰鬥、戰鬥艦、航空母艦、各種洋艦、驅逐艦、水雷艇等組成之艦隊、擊沈二萬六千噸德國戰鬥艦、且破壞德國驅逐艦一隻、擊墜德國戰鬥機十六機、同時、英國艦隊自身、失去驅逐艦一隻、爆擊機三十機、戰鬥機十六機、及其他小艦艇六隻、而參加此海戰英國戰鬥艦數約爲三隻、

【里斯本十三日電】十二日之達維爾海上英德海戰、約亘一小時許、而英國艦隊先以飛行機及驅逐艦攻擊、次即展開大規模砲戰、據美國方面通信所傳、被擊沈之二萬六千噸型德艦、爲夏倫霍斯特號、

德意發表戰況

【柏林十二日電】德軍司令發表戰況

一、德轟炸機隊、在馬爾他附近之哨戒、轟炸吉巡洋艦（五、四五〇噸）、

一、德空軍、對馬爾他島英軍基地、敢行大轟炸、炸碎飛行場港灣施設、燃料倉庫、

一、自一月三十一日至二月十日之期間、德軍擊墜破英機六十七架、其中三十八架、爲地中海及北非戰之戰果、

一、此德軍、在該期間空襲英本土之際、所損失之飛行機、爲十三架、

日軍戰捷全歐歡欣

各報齊讚赫赫武勳

【柏林十二日電】德國各報及其他全歐各地報紙均大事揭載日本軍即將突入新嘉坡之記事、柏林各報以報面大半、滿載東京電及斯德哥爾摩電等、並揭示論說照片及地圖等如具奧巴哈達報竟以二寸角之超特電記事揭出「日本軍突入新嘉坡」之大標題、暴露國民歡喜之感情、論何報之記事、大抵均以大本營發表及同盟通信從軍記爲中心、此外更解說紀元節之意義、如揭載日本國歌之音譜及日德兩國國歌之歌詞、說明其由來、由所有之角度、努力日本之介紹、而所載論說亦無不贊歎、日軍之勇武、向來傲慢之德國人、如是激讚外國之事情者、實令人驚訝而喜悅具奧巴哈達報之論說如左、

倘大東亞戰爭勃發前日之十二月七日、預言日本軍在二月以內、揭揚日章旗於新嘉坡、則恐無論何人亦必以嘲笑付之一笑、然此第二次世界大戰、日本竟實現出人意外之活動如據自明治維新以來日本所收之赫赫戰果以觀、則可豫想日本軍之勇戰、而未能理解此項者、惟爲英美少數之愚者而已具日本軍過去兩月間所舉之戰果、恐亦未能料及故新嘉坡之陷落於世界戰史上、實可謂樹立最光榮之一頁、德國於是日對于東亞勇武之盟邦、實當脫以衷心激讚之詞也、

定例參議府會議

【十三日】午后二時、於參議府會議室舉行、提出滿洲各金融式會社法中改正之件、將於十八日以勅令公布、

西報載美窘狀

【馬德里十二日電】西班牙有力報紙之紐約電訊「日本軍實入新嘉坡市街」「日本之電擊」美國朝野上下、全部動搖、茲記其報道如左、

際此重大事件、美國側之極端之論謂此乃落名評論家先仰政府之指示同時政府自身唯有其章狼狽、不知所措、所以新嘉坡現在又如鄧扣克柯列齊島之慘狀再現、故對新嘉坡陷落迫近之報、美國側、於十一日紐約股分市場、已直接表現、東亞關係股分、頓呈慘落狀態、如此已實可見美國側之形勢、

協議共同行動

西葡首腦會談

【馬德里十二日電】西班牙及葡萄牙兩國首腦之會談於十二日在南西班牙之賽比拉舉行、據傳此次會談、最初之舉、列席者、西班牙側有夫蘭克總統夫蘭克駐葡萄牙大使、葡萄牙側有薩拉薩爾首相、斯民埃爾外相、比特羅比來拉駐西班牙大使、由午前十一時十五分起、亘二小時許實行會談、午餐後、夫蘭克總統與薩拉薩爾首相之間、復開兩國間共通軍事問題、又實行交換意見、關于此會談、西班牙當局、因今次大戰、爲防止精神的物質的權益瀕於危殆、所以有出共同動作之觀測焉、

【羅馬十二日電】……馬爾達港西北〇〇地方、捕獲敵自動車貨車三十輛、加以低空轟炸、使之粉碎、

【羅馬十三日電】意大利軍司令部發表

一、德意志軍、不顧惡天候、無晝無夜、對馬耳他島飛行場、敢行空襲、更對拉巴列達港之英國巡洋艦一隻、投以命中彈、

二、愛琴海之意大利領一島嶼、有英國空軍來空襲、而損害輕微、

倡導國民儲蓄運動

中央實踐委會開首次總會

協行促進本年度十五億儲蓄獲得運動、於滿洲中央銀行內所設置之國民儲蓄運動中央實踐委員會之結成後有第一回總會、自十三日午前十一時、於中銀會議室舉行、有青木經濟部次長之代理、橫山金融司長、福井委員長、和會中央本部王指導部長及笠井中銀理事、委員經濟部渡邊、陸美銀行兩科長、弘報處高橋參事官、郵政總局屬保險王儲金兩科長、國通井井理事以上四委員之出席、首自橫山金融司長發會之辭、復說明關於處大東亞戰爭下滿洲國民儲蓄獎勵之重要意義與本年度十五億圓獲得目標之設定等、又闡明實施獎事之目的、俟於新設之儲蓄獎勵實踐委員會積極的活動甚大之旨意、希各委員之努力、後參議事、乃由副委員長笠井中銀理事、說明該實踐委員會之結成經過及本年度具體的事業計畫等、於各委員間慎重審議之結果、可決事業計畫案、復上國民儲蓄實踐委員會規範案及國民儲蓄會規約案、笠井副委員長担當說明、協行審議、可決原案甫至午後零時三十分即散會矣、如斯、本年度之儲蓄獎勵運動、以實踐委員會之結成爲契機、步入具體的進展、洵堪期待云、

爲防止通貨膨脹

亟力獎勵儲蓄

青木次長對記者談

青木經濟部次長、十三日於經濟部與記者團共同會見、對關於當面之重要經濟問題之記者團的質問大要答述如左、

第二次五年計畫＝關於計畫、雖尙未確定、然目下日本側正審議滿洲側提出之計畫案、至遲三月末可告終最後的決定

儲蓄對策＝本年度之新目標爲已發表之十五億元比較去年之十一億目標實爲巨額之、加故本年度政府之儲蓄獎勵策、當然亦深一段强化、而爲謀儲蓄之積極的增加、政府目下對此儲蓄獎勵、正行研究新案、蓋儲蓄之增加、乃爲防止通貨膨脹最緊要之問題、故望國民亦充分理解政府之方針、而對儲蓄之增加與公債之消化、更加深一段協力、

南方開發＝滿洲日本之南方開發之設位、頗爲自由、而比特殊會社組織、與滿洲之性質、雖無大不相同之感、然本質上、兩者實大同小異南方之開發、投資金上實之南方開發中央金庫手供給國家資金、關於企業經營、使民間各專門家担當而以官有民營企業組織遂行開發、惟仍以滿洲之特殊會社組織開發云、

防止農產物病蟲害

樹立具體對策

興農部定實施事業計劃

興農當局、爲期第二次農產物增產計劃之完遂、乃重點於食糧作物及纖維作物、一方除對小麥、高粱、小米、水稻、棉花之病蟲害、實行徹底的防除外、更對甜菜、蔬菜之病蟲害發生最甚之地域及自興村、行以重點的防除、並行防除實施上必要之指導用劑藥物之配布、積極的實地指導、防除週間之防除實施之助長、並啓蒙運動等、以期防除效果之徹底、其實施事業如左、

△病蟲害技術官會議＝以興農部及農事試驗場之係官協和會各省縣旗之有關者所及自興村等、實行普及徹底化、技術官會議之舉行之、

△優良農藥之指定＝以興農部次長爲委員長實行所選擇之農藥、關於病蟲害防除事項、原則根據編成有必要時、隨時舉開、試驗研究之結果、選定優良農藥、並決定適合農作物使用法

△啓蒙＝欲將病蟲害防除思想之普及徹底、必須首先使一般農民充分認識實施病蟲害防除之效果、是以擬利用……

△防除相談所及農業藥局＝康德八年度已於新京濱江奉天等三處實施、獲效果頗有可觀、故康德九年度、對於以上三處、更作積極的實施

△防除督勵委員之設置＝康德七年度以來即擬設督勵委員、以舉其效果、今後更行增設、將本部防除計畫普及於各縣旗而行有機的實施

△藥劑增產對策＝關於農藥其大半以往仰賴日本但因獲得之困難、故自康德七年度以來、力謀國內之生產、且於康德九年度、擬於國內設置關係工場

△病蟲害防除器具之整備＝除謀病蟲害防除器具之國內生產之同時、本部方面、擬對病蟲害發生最甚之地域實行重點的整備方針云、

英感煤油困窘

【百倫十二日電】傳聞英國之唯一橡皮供給源馬來之失陷及煤油之供給源蘭洲之陷落之後、與其本國以莫大之影響、因此關係股相應暴落云云而汽油橡皮等亦大量節減、據十二日達到電通之路透電稱、汽油因更節約全消費量六分之一、故從來之一般配給量、擬自四月以後減爲半分、又橡皮之對汽車車帶之新規供給、亦自新年度開始停止云、

美苦惱錫不足

【百倫十二日電】據路透通信華盛頓電稱、美國戰時生產局、鑒於因馬來失陷錫陷於深刻不足、決定著頭使用錫之生產限制、故發表二月廿八日以降、除豬肉、豆、咖啡、煙草、油脂之罐頭外、生產極度減少約使用量之四成、又禁止小型罐之生產之同時並禁止若干數品使用錫皮云、

僵花

吳瑛作　石無悶繪　（16）

不久、交通部長要有調動的消息、還是秘密的、不要對局外人去發表、是部長特地秘密的告訴、只有我知道、也就是你的機會到了、你是我的知己朋友、也就是我的人、這次、我一定要盡心的提拔你一下、不然、我知道你的心、當然、如我們這樣人、小事是不能叫就的、你放心、

陳司長邊說邊在狂笑着、丁丕欣也醒着去、狂笑兩個人全被興奮給包圍了、坐在陳司長身旁的雀斑的女高等官得意地把酒盃端起送到陳司長的嘴上去、臉上的雀斑像有酒的力量在作祟、明顯的爬在她的臉上、無數的、去數不過來的斑點、另外那個穩慣的男人沒有話、也沒有表情、似乎把眼睛時常的從陳司長的臉上投向雀斑的女人和阿容的身上去、

雀斑的女人不斷的把酒盃送向陳司長、陳司長的瓶子又喝空了下去、陳司長的臉上紅起來、丁丕欣也有些醉意、陳司長又把手伸向阿容來、要同阿容去握手、用着例外的聲音去同阿容說、

〃你的事情當然不生了問題、我一定使你如意、全包在我的身上、〃

雀斑的女人看見像是中了魔、急憤的樣子顯得不安、用着一種憤怒又嫉妒的眼色去看着阿容的、阿容沒有去理會、忘記了上次丁表哥對自己像是一種侮辱的話、忘記了女高等官的醜陋的女人自己不能同她成比例、去同她去應、

眼前除去有了丁表哥、就是陳司長、陳司長的的確確是能提拔自己的男人、阿容想着自己也去笑還笑、許是愉快的、

夜是沒有月色的、但却溫暖之的、風揚變的吹着阿容的臉、阿容的一切、也許是有些洒意、似乎是太興奮了她有時想着這興奮是從什麼地方投向她的心中呢、使一個不可解的迷、驀地有一條什麼東西在她的身旁飛奔了過去、使她抬起了頭、那一條影子從她的眼中掠過去、一直走到了家、阿容全是充滿了愉快、還是第一次、第一次阿容有了這樣的感覺、家雖是依然寂寞着、依然呈現着死寂、但這些一像在阿容的興奮中、忽視了下去、一點也不想注意到外的事情上、

連一切也沒有忘記的、陳司長的話就像在大東亞似的投到了阿容的裡去、這感覺阿容雖解釋不出、但阿容滿意了、這滿意能把一切壓倒的、直想着陳司長說話的當時、想着每個字是怎樣從他的口裡說出的情形、這樣丁表哥却減少了在阿容的心上轉、

跑到母親的房中去、在母親的房外和珍姨母遇見了、珍姨母像對着阿容生起了懷疑、眼色注視着阿容看着阿容慌忙的走進老女人的房中去、

老女人像是就要休息了、髮髻又是解開了、又隨便的結上去、看見阿容才從外面歸來、似乎那早已抱怨的情緒、使她再不能去忍受了、這長時日總忍在心中的抱怨、她想要說、也想要去管束一些阿容的行動、但是總像有許許多多的顧慮、使她牽絆住她、使她不要去教管了阿容、並且正像有人在告訴她、清清楚楚的向她說、

〃你只有這麼一個女兒的、你是一個可憐的女人、你不能使女兒再受到了委屈的、〃

因此老女人就只有用着一種無光的乾澁的聲音去問着女兒的、

阿容、明兒早些回家吧、太晚的時候、一個人是會使我擔心的、

失照聲明

敝有亡父領名大照於滿洲事變前後焚燬丟失落於何人之手概作無効除請照外於左記聲明

大照　坐落　等則　畝數　四至　地照名義人

續照　臨江縣河口村青溝子　中則　二四畝　東至河南　西至嶺北至山頂　邱蘭亭

〃　河口村小板　中則　・六畝　〃　張姓　河硯頭

〃　石溝門　下則　二〇畝　〃　周姓　河嶺頂

〃　河口村大板　下則　二五畝　〃　通天溝　大江

〃　河口村名溝　下則　一五畝　〃　門江南沿　大江

繼承人　邱永增啓

失照聲明

啓者茲有李玉堂領名大照一張計下則地二十六畝坐落輝南縣集衙村畢家溝屯東至畢姓西至范姓南北至王姓因大同元年軍匪亂丟失除呈請縣公署補發新照外特此聲明

聲明人　李向陽啓

丟失手戳作廢

恒仁縣城內慶生春執事人杜寶生因於二月七日午後一時方石頭手戳失落如有拾獲人日後發生意外之事敝人概不負責特此聲明作廢

聲明人　杜寶生啓

失照聲明

敝人價買郭大發領名吉林巡按使執照一張計中則地二十畝坐落濛江縣榆樹川崇禮社一甲大營屯東至隋姓西至周姓南至張姓北至本地於民國十九年十一月被勸丈員遺失除呈請補發外特此聲明作廢

濛江　郭錫九

失照聲明

敝人價買郭大發領名吉林巡按使執照一張計旱田五十畝坐落濛江縣三區崇禮社一甲湯河大營後嘴南坡東西至小溝南至地北至大溝於民國十九年十一月被勸丈員遺失除呈請補發外特此聲明作廢

濛江　郭錫九

失照聲明

敝人領得濛江縣政府鐘字第五號官契一張計荒地十一晌五畝坐落那爾轟扒溝子東至河西至嶺南至河北至溝於大同元年六月間刀匪陷城損失除呈請補發外特此聲明作廢

濛江　車子龍

父子脫離關係

歸牛子四人早年析居財產備完全與余脫關係近「四子」鵬不務正業無所爲浪費金錢債務纍纍恐朋後該子與親朋發生借貸拐騙等情敝與其三子等概不負責除在法院呈請準禁治產外用特登報聲明

開原縣金溝村頭道房　程萬有啓

聲明啓事

査本號櫃伙石鈴章字鍵伯因另有高就於本年初業由本號完全辭退嗣後該君之川往行動與本號絕無關係尖恐未週知特此鄭重聲明

奉天市大西區大西街一段七九號　合泰興綿織工廠啓

遺失手戳作廢

啓者敝人水晶石方形手戳一只於康德九年二月十日午後丟失於途中無論落到何人之手或有異外情事敝人概不承認特此登報聲明

梁佐卿啓

聲明印鑑作廢

啓者敝號聲明印鑑作廢事敝號於康德八年十二月卅一日業經變更字號將心記五金行更改爲心記五金行長記對於以前心記五金行所出之印鑑無論發生任何事故一切銀錢等情與心記五金行長記概無關係特此重要聲明

心記五金行長記　代表人高心侃

聲明

啓者沙嶺縣振紀棧經理戢潤華因七月間得患腦疸尙未全愈對於業務無力執掌甘願退讓他人將糧棧一切事務整理完竣囑託股東進行業務將來營業如何經營於敝人毫無關特此聲明

敝人　戢潤華啓

錢條遺失作廢

茲於康德九年二月十日間因不愼將同豐長錢付糧品貳千貳佰柒拾九元四毛九分錢單一只遺失除向該號掛失外不論落於何人之手概作廢紙特此聲明作廢

韓品卿啓

緊要聲明

敝號以前經營聯圖克有以永泉居名義與他人所立之一切契約均未曾經本號之同意擅自成立契約自本報登載之日起凡持有上記之契約者須於一星期以內至本號聲明否則敝號概不承認特此聲明

奉天市朝日區義光街五段四六號　永泉居經理　楊慶山

遺失匯票聲明作廢

敝號康德九年二月五日由中央銀行匯款壹千貳百貳拾元正票號一五五四五號寄與在黑山縣中央銀行之此票於二月七日在奉天撫順電車中遺失除向該行掛失票外並登報聲明作廢

奉天市北關區小北街五段三號　豐盛茂　萬述唐

祖孫父子兄弟脫離關係聲明

敝人因孫子宗海不務正業特於康德八年十一月二十七日在本宅招開親屬會議敝人先後已給宗海現金三千二百餘元外今又贈與宗海熟地二天半下餘財產分贈與連治及孫嗣海等與子宗海脫離親屬關係于宗海無論發生任何不法行爲敝人等概不負責

開原城街東福源號院內　門戶余率連治長孫嗣海啓

益壽丹

肺病吐血其效迅速

肺癆病不難治　益壽丹非奇藥

難在不能攻破肺癆菌　奇在肺理氣收效力殺菌化痰清

肺癆菌繁殖於肺部所到之處便破壞損爛成空洞故極難治療益壽丹藥力直接達於患部而殺盡肺菌故無論一二三期肺病者均能免奏奇效即無病者亦宜預防先服益壽丹以避免肺病之傳染可保終身無病延年益壽從前死於肺癆病的都宪枉死的目前患肺病的都可以不死益壽丹治一二三期肺病有藥到病除之功數千年來無藥可醫的肺癆病有了救星

如蒙惠顧請先匯款

定價每盒十二付國幣七元　外埠函購加郵二角

奉天市小北城門外西頭電車路道北　發賣本舖　國瑞藥店

福康育

適應症　赤白帶下腰疼痛子宮寒冷久不受孕行經腹痛月經停閉腹內脹塊氣塊瘀血凝積月經不調血虧癆病產後諸症四肢痠痛面黃肌瘦飲食少進一服福康育諸症除根飲食劇增

外埠函購加郵二角　如蒙惠顧請先匯款

每盒十四付　定價　二十二元六角

奉天市小北城門外西頭電車路道北　發賣本舖　國瑞藥店

協和服料

協和服料　西服料　工業部製成　服裝種類繁多

順應潮流　久蒙贊譽

大連西崗新大街　鼎新綢緞店　電話　西門二、工業部、服部

真正婦科養血膏

此膏專治女子血寒赤白帶下月信不準行經腹痛腹內病塊腰腿疼痛子宮寒冷久不受孕極有神效

奉天市大西關郵政局西路北　興滿蔘藥店　總發行本舖　藥房代售

調經育生丸

玉德堂藥店

肺活

肺病能好專方

此藥是治男女各種肺病專方用保肺氣療法咳嗽吐痰或吐白沫氣短心跳吐血咳血發燒肉瘦四肢虛弱食少無味胃口脹悶助骨腔疼前胸腔疼大便溏瀉婦女經閉

本藥效力不敢誇大如經服用便知確實每盒五日份定價四圓外城買藥可用小滙票雙掛號信寄下如要說明書郵來郵票四分

製藥所奉天市瀋陽區小南街二段一八號　合興福胡同西頭路南寶春堂藥房漢醫趙景春

代賣處　奉天中街西頭路北天元堂　奉天小北關路西永積堂　吉林德勝門裡街新興藥房　海城大街路東新昌藥房　營口康寧街中西藥房

パピオリ

必拍

粉白　口紅　頰紅

三種雪花膏

A　用普通乾性雪花膏者用（男子用亦可）

B　寒季時粗糙性肌膚者用

C　塗敷於白粉下確保化粧耐久

S1

藏書法論叙

海藏老友。清奇拔俗。其形似鶴。同輩者戲稱之曰「海鶴」。其書法亦近鶴銘。初習山谷。儼然逼肖。中變習蘇。後參東坡。皆不離乎鶴銘。當以鶴派目之（翟穎同出鶴銘。）別為一說。評字窮答問。古之作書。由篆而隸而草而楷。果能篆徹。得其筆勢。其餘可不學而成。後之書。大抵由楷而草而隸而篆。逆行而上。故不易成。但有以隸書作草者。即不可一世。況篆籀乎？（余携篆隸筆勢不同論亦詳古篆答問）內。藏書。實得隸筆。又從鶴銘來。故並時無比。然晚年論書。自不足其行草。而謂惟作隸字。尚覺得心應手。嘗與友好言之。致前一歲為余隸書「門九忠四節三孝」橫額。頗示得意。矜絕筆。不意竟成讖語也。張君國威。習藏書十餘年。讀藏子數百紙。近撰藏氏書法論數萬言。不特書得藏之精。而論書亦得藏之秘。並謂藏王楷隸相參。一語破的。藏派有傳人矣。倘藏一旦化鶴歸來。不振翅九皐。自鳴得意乎。張君少年好學。精進無已。每見其書。幾疑老友復生。今寫至此。猶不覺泣下沾襟袖也。（金粱）

復興亞細亞的聖戰

二

好富正臣作 林鼎譯

從文學上看起來。也譬如日本的「古今集」或德川時代的近松門左衞門的一些作品等都很帶有一些東洋底的東西。所謂「一看月亮。總覺得悲寂。雖然現在並不是我一個人的秋天。」這種感情的文學實在可以說是東洋文學的特徵。

又在近松門左衞門的作品之中所有的那種殺自己之身而為國為人盡力的事。在歐洲文學之中却很少。不過在歐洲文學之中例外的也有兩篇非歐洲式的作品。那就是亞歷山大仲馬的「茶花女」和普式庚的詩「高加索的俘虜」。「茶花女」的故事是誰都知道的。「高加索的俘虜」的故事是從莫斯科為俄羅斯的派一個青年將校到當時是獨立國的高加索來了。這個青年將校被高加索的酋長發見。被捕而被縛在酋長家這樣的時候。酋長的女兒對於被縛的年輕的莫斯科的青年將校感覺了戀愛。乘着夜陰秘密地給食物。有了幾個月了。但是有一天莫斯科的青年將校告白說自己有一個愛人在莫斯科。所以對於她的愛自己雖然感謝但不能接受。於是這個高加索的女兒非常失望了。而問他是不是想要回莫斯科去。青年將校說實在自己極其想要回去。所以女兒就秘密地切斷了縛繩。放了青年將校。青年將校就大喜而越山渡谷地向莫斯科去。女兒遠遠地眺望着他的影子。到看不見了的時候。自己投身於瀑布之中而死了。

這實在是東洋式的。和「茶花女」一樣在歐洲文學之中算是例外的作品。

葉綠素

一八一九年。不爾諦和加文島兩氏就發明了葉綠素。一直到一九一三年。維爾斯答脫才知道葉綠素是從二種黃色物質組成。並發現其中含有鐵質。且言植物從根吸收空氣中的二養化炭。經日光和葉素的作用。變成葡萄糖再變而成蔗糖葡萄糖失去水份。變成澱粉。植物全賴這種作生長。（超然）

春

（鳳）

首蓿花開士了小門。春便漏進屋子來了。簷下的雨巷。宛像聖女的心情。雨簷下。乳燕呢喃……夜雨灑着紫丁香。室內滅了燈。於沉默中素謝。留下的只有璀璨的淚漬。

朝陽錢氏訪問記

（二）

▲得見宗譜系圖五十餘份

附表忠譜目錄

一錢氏世家（徐旭旦西泠撰）

一。錢鏐圖（原註。長周一尺八寸三分。闊一尺一寸。厚一分五厘。重一百三十二兩嵌金鏐文共三百三十三字）

一。武肅王謝表

一。吳越國王八萬四千寶塔圖（塔高六寸重三十五兩塔內有一十八文曰吳越國王錢弘俶造八萬四千寶塔乙卯歲記又四面腳下有一保字）

一。武肅王像（附贊。曾孫惟演撰。王在位四十年）

一。文穆王像（附贊。孫惟演撰。王在位十年）

一。忠獻王像（附贊。姪惟演撰。王在位八月）

一。忠遜王像（附贊。十八世孫茂律補撰。王在位八月）

一。忠懿王像（附贊。第七男惟演撰。王在位十年）

一。英國文僖公像（附贊十四世孫茂律撰）

一。太師冀國公像（附贊十三世孫茂律撰）

一。太師駙馬會稽郡王像（附贊。十二世孫茂律撰）

一。太師榮國公像（附贊。十一世孫茂律撰）

一。太師 政謚國忠肅公像（附贊。十世孫茂律撰。

家庭語 注意你的嬰兒

嬰兒意外之災。在「難免」。之如吞入錢幣鈕扣等等物件。倘無變化則不爲害。將吞入之物吐出。此法能洗清其胃。並速延醫診治。火爐更宜注意。倘被燙傷。可用清潔之白布。浸油貼於患處。或用鷄蛋青亦可。

吸入異物。如排粉之！若由口鼻吸入異物肺內。則危險矣。

薄藥不可食。大須論令。家人平時應當注意勿使零碎物件於小兒能到之處。吞入藥丸或物。飲熱鹽湯。愈多愈妙。使之嘔吐。

嬰兒雜症。多在多季冷熱食。惟須者爛適。兒長可食米粲。以米嚼成粉。加冰糖蒸。煮粥時可稍厚。煮成後再加牛乳。即更有益於小兒也。小兒不可食新鮮麵包。至少當隔一日。切成小片。烘乾後食之。以代米食。蔬菜最合宜於小兒。如菠菜。芥菜。白菜。萵苣葉等。先洗淨切小。加水煮爛。初食須濾渣。稍長仍須搗爛。（姍）

嬰兒飲食。務當細心。如湯粥糜。米麥等皆可用。製成湯粥糜（或名奶糕）。米湯或麥湯用以參入牛乳同食。

壯麗的古都羅馬

▲英雄豪傑數千年遺蹟。建築雕刻。令人景仰

假如你遊過了東方古都的北京你必具有寬宏和大量的心境的。若是你到了意大利古都羅馬又必具有豪放瀟邁的氣概。英雄事業。美人香草。在人類的歷史中。羅馬會給予你一個更烈的懷憬。登上拉提納司之丘。從上面俯瞰腳下巢巢的廢墟。追懷去四千年的史實沒一個不會感動的。

聖彼德大寺前之大廣場

凱旋門大浴場

這個雖經支配過世界一切的。不。那大英雄愷撒從路加得了勝利歸來經營建造的凱旋門。那高百六十呎。足容五萬觀衆。自由出入。看人與人的搏鬥。或與野獸吃人的大圓場劇「高羅索」。那用十六支大理石柱。築飾成得像高塔的雪珍大殿堂。那滿佈信者遍及全世界的羅馬老法皇聚樂宮與華麗國教堂那是容三四千人並浴的。取水從十里之遙山間引來的大浴「加拉開拉」。這種可怕的。驚愕的。直感底統調。在別的大城市是不會有的。祇於羅馬才會有此天才的獨。

文藝復興之花

聖彼得之寺。從意大利文藝復興時期開始建築。一直過二百年後。更了幾代的建築家。至米蓋郎其羅才得成。其壯勃豪无之態。實是人世間之一大怪物。羅馬不是都會。是所有一切的象徵。到過羅馬的。不會再戀着現代的美。

◇羅馬法皇廳之門衛兵◇

羅馬的殘缺。正是羅馬的偉大。荒野。急流。高谷。壑坑。自然賦予的一切。在別的城市裏。一定是認爲是平常但一入羅馬。好像這些都成強烈的對照。配合成羅馬底特有的一種律調。

廢墟與古哲人

晨曦。黑夜。野花。閒草。這無處無之的一切。一入羅馬的廢墟中。便像廢後。哥德。拜倫。莎士比亞。貝多芬等人物在我們的眼前。從那些芬芳的氣氛中。吸收了靈感的一切。而反映出來的奇蹟。

意大利是最富情感的。而羅馬尤其是熱情的淵藪。到處漂淪懷舊感。當他來訪羅馬。他徘徊在廢墟之中。追懷陳迹。感懷滿懷。聽林中暮鳥悲啼。浩歎作賦。

但丁及其幻想

意大利是但丁的家鄉。他的「神曲」。是意大利最偉大的表現。在神曲中。告訴他因為熱愛少女畢特拉斯而結果不能如願。後來這個少女別嫁他人。佳人已歸沙叱利了。更不久即死。但丁懷着一顆熱戀的心。他幻想天堂地獄。幻想著少女已登天國。導引他遊天上的各種福地。而構成不朽的傑作。

羅馬是大寶庫

羅馬幾乎無處不是世界的寶庫。每當我拜讀着。歐洲的全史或翻閱着歐陸的古書册的時候。我便是欣然地懷念着羅馬來。在羅馬。意大利更多傑出的畫家。雕刻家。建築家。在羅馬有所謂羅馬畫派。拉發爾為其首領。在西門教堂。幾乎滿佈著世界最貴重的名畫。沉默地檢拾着那殘敗的生活碎片來。於遠處的遐想中。珍惜地玩味着羅馬的遊蹤。和羅馬作別。算來已有多年。但對於羅馬的憶念至今還不能忘懷。(雪)

前柔佛王妃亞嬌與黃福故事

馬來散記 牛島南馬來

婦之柔佛。向爲荒野之區。自其政府移駐後。現有居民約二萬。漸成爲繁盛之域。較之麻六甲新嘉坡開埠較遲。故華僑呼之曰新山。前王有妃曰亞嬌。係潮州所產。頗具有國家觀念。對於華僑請求諸事。莫不襄助。當時有木匠黃福。常於宮內包領工程。人極誠實。公益事業。亦樂捐助。惟馬來語不甚暢達。凡事多運與妃商。牛意偶有虧折。毫無怨悔。以是深得王與妃之信任。凡請領地方建築。屢與種植者。立予批准。故現在柔佛一帶。黃福地皮最多。新嘉坡康傑大名之律師。民國二年曾任廣東高級廳長之黃兆珪。即黃福之次子。彼並任柔佛今王之顧問。此等職位。繼後一人云。

世界珍聞

南洋的圖騰

新幾尼亞人從來有之

新幾尼亞（即巴布亞）人住宅。無論門楣或墻下。正面易惹外人所見處。必以示其系統。圖騰爲TOTEM之音。即南洋一帶原始譯老民族崇拜動物。徽象也。新幾尼亞人之圖騰約分三種。一爲雕刻。二爲織物。三爲細工品。三者不同於門楣。必懸之檐下。實其祖先一脈相傳。而不容紊亂者也。初千斯壞探險者。嘗見其文字區別世系遂有此擧耳。考新幾尼亞全境老居民恋有此風。然一人有一圖騰者。亦有數圖騰聯綴者。此項圖騰。彼此互相遵守萬不能混。茲誌其重要圖騰象徵如下。

猪。火鷄。蝗。鱷蜥蜴。蟹。鷹。鱷。狗。蝶。蝙蝠。鏑木鮫。極樂鳥。海蛇。加特亞鳥。蛇鴉。海豚。貝里千鳥。尼巴椰子。薩構椰子。香蕉。諸。東北風之捲雲等。

且圖騰爲一族之代表。凡同一審社而圖騰一致者。無論流居何處。不得同族結婚。兩審社相異者。必甲乙方許。始得聯婚。然於圖騰極視。則極爲嚴厲。絕無擅自破壞圖騰而自欺其祖先者。是識該島初民生活之特點也。圖騰在南洋原始人多半有之。惟在新幾尼亞最爲講求焉。（天）

一族左腕皆有龜形圖騰。乙系審社又有猪形圖騰。民左腕有龜狀之刺青。而右腕又有猪形之刺青。殊不解意之所在。及深入甲乙兩系審社。則甲審手腕之外。門衛用器。多半如此。蓋古來無相當

無線電

二月十四日（星期六）

舊曆除夕特輯。

（午前）

七、三〇（新京）國歌建國體操

八、三〇（新京）新聞消晨音樂國樂

一、〇〇一（大連）新聞 細聲漫春聯子春明 蓟海泉

〇、三〇（新京）新聞

（午後）

一、〇〇（哈爾賓）舊劇 借東風怡情舊劇研究部

四、〇〇（新京）新聞

七、三〇（奉天）廣東音樂 步宮禹薇風曲小蓬萊 奉天所欣樂團指揮劉耀

七、五〇（大連）歌曲月圓花好 夢中人 紫金樹 高蹺 唱白荷伴奏大連放送樂團

八、三〇（新京）新聞指導者 新京第一女教論楊隱君

八、四〇（新京）建國十週年論說 指導（六）

八、五〇（奉天）演藝特輯 一、平谷調大鼓 東亞戰爭 芮伯芝二、清 1 白莽臺 2 宿店楊大菊三、京韻大鼓 1 群英會 連幼紅 四（相聲）1 八丈吉祥 奚醒聲外一名續（奉天）新聞

一一、一〇（新京）新聞續（北京）演藝

第五局 三辰不軌

（藍先）

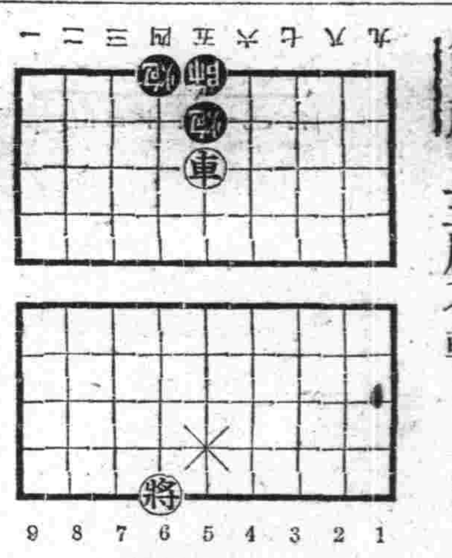

九 八 七 六 五 四 三 二 一

9 8 7 6 5 4 3 2 1

將六進一、砲四平三、車五平六（藍勝）（着法披露）

兒童

兒童期應走的路 「勤學」是重要的

你們永在健康一路上活動。這是我所謂的道路。就是無論走那條路必須要先走這「健康之路」。健康才是我們走任何路子的推動力。皆以此爲出發點。諸位小朋友都知道吧？做偉大的事業就得有健康的身體。也就是有了健康的身體然後才能做偉大的事業。所以親愛的小朋友們！你們先把身子鍛鍊好了吧。我們以健康爲我們將來事業成功的原動力。兒童期。本能應走的路不是健康一門。是以健康爲其基礎。以健康爲走其他路的開路。兒童一是學的。在學中的兒童。他唯一的就是「學」。可是學而不會。那是等於自學。自學的學。那就等於沒學。學了等於沒學。我們又苦浪費那寶貴的時光。和父母血汗的金錢呢。學的本能（也就是目的）就是會。我們在兒童期應走的路只是「勤學」爲重。勤學爲增廣智識學問的基礎。有了廣博的學識。才是我們的中堅國民必要點才是國家有期望的人。諸位小朋友你們不是將來國家有期望的一個人嗎？那你們要努力你們的學業。建造你們將來事業的基礎吧。可是一句「業精於勤荒於嬉」這句話吧。我們不能走這條路。這條路不是我們應該走的。兒童期要極力避免有這種習性。小朋友們！在有了這種惡現象時。積極除掉他吧。許多寶貴的時光全葬送在他手裡。是我們在學中的公敵呀！

我的職業談

陸軍訓練學校 祝秋霏

我是

徘徊在塲上的一個征夫。經年的披星帶月。櫛風沐雨。曾臨過不可憶的深淵。曾旅過紙一般的薄冰。也嚐過天涯海角。山巔水涯。一切的境遇。也無謂什麼苦澀滋味。曾經過廣大的沙漠。也曾經穿過漫天日的大森林。忘却了千辛萬苦。冒着與安讀上 凜冽寒風。四肢僵冷。依舊是秉着我們的一團熱血。去驅逐那萬惡的赤魔。爲我們東西的幸福計。絕不能憐惜我們個人的生命。願與同胞們而犧牲。爲達成忠君愛國的至誠。情願灑 洒我 腔的熱血。爲期完成重大之使命！似這樣的匆匆奔走。青黃歲月。當月催人。受時代巨輪的驅使。在這毫無知覺的時光中。已經三度春來了。在這十年的過程中。我們雖未建樹過偉大的功績。但也在戰史上留遺下不少的斑痕。在已往的過程中。有口皆碑。曾受過許多同胞們的贊許和安慰。在學校裡的小朋友們。曾寄我們許多文字的安慰。物品的賜與。更美譽我們爲

職業

可歡欣的消息傳來。由國府給我介紹 並由軍人後援會及各界會社的多方的看護我們。爲我們找出路。爲我們謀生計。眞使我們感謝極了。而且有規定到來。是我們渴望已久的好消息。我們眞感到雀躍之歡了。巴不得一翹爲快。經發表之後。皆是些無上的好地位。什麼電氣會社啦。鐵道株式會社啦！又有甚麼炭礦及鐵工廠木工廠罐頭魚肉盒子工廠啦！咔大會社啦！！眞是五行八彩光怪陸離。使我們心神不定。耳目發昏。說不出是什麼滋味！大概是樂的吧！其中會社於職業的範圍中。工廠較多。官塲較少也許是我們不合乎採用的程度吧！

各會社各工廠一定是和我有緣吧！其中介紹的職業區分向大家公佈一下子。什麼探炭工啦！電氣手啦！鐵工廠徒啦！各大工廠的小工啦！各會社的小伙計啦！有千百樣的區分。有這樣好的職業。能爲我。來介紹。假使我們感謝極了。只恐怕我們才疎學淺。不能勝任職業！我們能就這樣好的職業。我們的前途。一定有相當的發展。也可以說是我們一生的奇遇吧！各界的大人先生們。大資本家們！不忘我們。在征途上的人兒。我們得怎樣的

感謝

你們呢！我們本是一介武夫。不諳文事。且都是些無術之徒。不能任重要的事業。承諸公。我們介紹這樣高尚的職業。我們不實 不敢接受。只好向諸公深深的致謝吧！我曾 得！我在未入隊前以前。也彷彿在×××地方。做過××的職業呢！雖然。是很好的職業。但是和合乎個人的胃口而已。

精神之威力

千里草

精神一到。無事不成。誠哉斯言也。自古英雄豪傑。成名於世者。莫不特有堅決之信念。不屈不撓之精神。蓋吾等欲補益於社會。欲成一種偉大之成就。須有健全之精神。然有健全之身体方有健全之精神。故体格之鍛鍊與精神之涵養如何重要。不待言。況處於大東亞聖戰之下。民族解放之期。國民之痛苦乃爲不可免者。切望一律奮起鍛鍊強健之精神。克服眼前之時難。而招來共榮之幸福。往彼岸樂境上邁進。特舉下列以資參考。一、早眠早起餘成規律生活。一、爲疲勞之恢復須充分休息。一、爲轉換氣分須作有益趣味。

節約報國 首先宜打破惡習

人不能不用財。一家之財。有所入即有所出。雖然不用固不可。多用亦不可。必須節約。方可持久。人人節約。可以興家。家家節約可以報國。況值此非常時局之下。節約報國。誠爲當務之急也。

試觀我國浪費之大。莫若婚喪之禮。向來我國之習俗無論一喪。或一娶。事前必須印製禮卷。按諸地位家資。大勢舗張於屆期之儀式尤貴種種不缺。般般週到以爲非若是 不足以 炫人也者。且往往有因而擧債者債積息增。遂遺終身之累。試思此種無味之事。對於死後之人。或結婚者。有何裨益。無非存虛榮心理。偉一般民衆諸羅。走其形式而已至於事親之不孝。配偶之離婚。依然層出迭起。比比皆是。徒走形式之俗禮又何益哉。

翻夫友邦日本。對於婚喪之禮。率皆簡單從事。臨期僅請近戚近友。爲之代已。向無我國之無味消耗。

我友邦自明治維新以來。所以國勢興盛者。皆由其國民崇尚實際不尚虛榮之故也。是以我民衆。對於此種虛僞之惡習。凡之。不 妨破壞而革除之。既然節省資源。又免勞心費時一擧兩得。何樂而不爲乎。雖然風俗 行。千年難改。但吾儕醫悟於先。自當身先。作則。一人行之衆人效之。諸君其勉旃。（于紹韓）

保國

衞民的大勇士當我們所聽到了這話的時候。眞說不出是怎樣欣慰。但我們實不敢領受這樣的榮譽。眞有點受寵若驚了。現在呢！是我們兵役期滿的時期了。也就是將要離開了征途。雖然未能達到功成名就的目的。但總算將我們的國民義務盡過了。但是關於我 們將來出 隊的職業。我們自已實在無法措辦了。我們無一技之長。將來在飯碗子上一定若發生重大的問題。眞把我們愁壞了。

致某同學

李桂秋與余爲同學友。現一 肄業。其苦學情況。願足以資諸學子。桂秋家境寒微。居於鐵外河南永集村中。離鐵約二十五里之遙。其父雖年邁。務農爲生。惟終日勤勞工作。工作不息每至午間恆以鄉間之粗食。以爲充飢。身着布衣。敝履。用以禦寒。同學見之問日。子何故如此。桂秋日誰。 我們忽笑於我。我之身世。言之增愧。我因家境寒微。不能久讀。每念韶華如流。逝而不返。不得不努力潛修。以求一知半解。爲國用之萬一。言畢淚涔涔下。同學相與。聽畢嘆嗟不置。嗚呼桂秋之家境苦。處境遼遠。猶能毅然向學。吾人之家境充裕。居於鐵內者坐荒 月不知自強者。對之能無愧乎。（孫桂榮）

苦耐勞。不避寒風。同學相互輕視之。其身於校中。上而尊敬師長。聽守校規。下而愛護同學。勤勞工作。對於智德體三育。盡力爲之。令人欽佩。於學業。恆以爲處事以誠。待人以忠。尤足功。桂秋日誰。朝讀夕誦孜孜不倦。每至午間恆以鄉間之粗食。

學生於勤儉

于兆忠

人生於世。必勤。亦必儉。勤能立家治國。儉能富國利民。況此際。時局動搖。傳吾滿洲安居東亞得友邦保護。軍警之維持。享王道之教化。受師長之教導。勉勵俭向學。以待將來。語云「業精於勤荒於嬉」不觀夫古之勵操刻骨。負 新弱角。夕不息之古人。其刻苦自勵足成名人。況吾輩當豈可不勉之乎。更應節約金錢。勿侈 奢。處體廢止。爲裏報國。認識時局。敬重國兵。乃爲吾學生之責任。

失母之苦

（麗敏）

皎潔的月亮。已現出嬌人的面孔。漸漸的西沉了。金黃的朝陽。慢慢自然的德美漸漸升了。清晨時時的寒風不住在吹着我的身心。可是心好似失了知覺是的。甚麼也不知道了。只有火焰般的思緒飄在了一切。啊！可怕的 數觀了一切。啊！可怕的舐。與母親之惡疾。纏繞在他身。的母親嘆了氣。使我這碎碎的心。幾乎發了狂。使我決神的心幾乎瘋狂起來了。慈愛的母親啊！您底是不顧一切的離開了我。脫開那受的生命一了。人生是受多苦的。

深夜

紅艷艷的太陽漸漸的西沉了。一群群的小鳥都結隊歸巢安息了。唉！北風瀟瀟。想思誰道。我親愛的母親喲！終歸別離了。在這燈明人靜的深夜。心裏不禁的枯寂無聊。在無意中。提起筆來淡抹一感作爲天折我的傷心史吧。北風驟天徹地來。深夜流淚向誰彈。試問花兒爭燦爛。嬌紅紫豔誰開。（玉蘭）

愛惜光陰

甚矣哉。過而不復者光陰也。修而無窮者事業也。以有限之光陰。求無窮之事業與日並進。猶恐不可及也。而況以至貴之光陰。有爲年華。消費於無益之處。敗壞於無形之中。又不能建功立業。只徒瞬息之快焉。而不知後日之所悲。噫嘻。如斯人也。豈不良可惜哉。況吾輩青年。正當青雲上騰之際。前途茫茫之期。若不及時奮發。終日眠於迷夢之間。只云時光有待。學業何難。（朱樱）

忠孝說

于兆信

忠孝乃爲國家不能缺之德也。孝者乃和顏悅色朝夕承顏曰孝是也。吾人生於世。凡屬國民者。皆不可不忠。凡屬子弟者。皆不可不孝。夫忠 孝者。能齊家治國。而平 下。歷 古觀岳武穆。自幟死於奸臣賊子之手。然名傳千後世。爲世人驚仰國民之尊重。於忠之於君孝之於親。不可言哉。故人。於世。和不忠不孝。何能立於世間。吾等青年。宜奉忠孝二字。於思幸 宜樂奉服膺而弗失也。

化痔 伯龍氏
脚氣 伯龍氏
心口疼 伯龍氏心口疼藥
疥癬 伯龍氏

家鷄養必讀 着生健呂 新法 學鷄養踐實書 行洋生健 大連市 一四九

虎骨花蛇藥酒 頭痛 老福順堂

各科診療 天興福醫院 大連西崗市場街一八〇 電話(三)二五五二番 院長 邵先煒

淋治新藥 各地大藥房出售 淋·尿·治 G-U-CIDE

羅患年久的淋病與婦女病（冷症赤白帶） 一劑八圓即止 △百發百中 △保能斷根 △永不再犯 男女患者諸位請速購服以

京城都藥房淋藥 世界獨特的神效秘藥 嘖嘖好評 本藥爲預防花柳病絕妙之聖藥 △價 一劑 四圓 八圓 全滿總配給所 奉天江ノ島町八 合資會社 都藥房 まむし蝮藥房 電話(三)四五五五番 有名藥店均有售

凌雲醫院 科目 內科、外科、產婦科、小兒科、眼耳鼻喉科、皮膚花柳科、X光 新院址奉天市大西門裡路北郵局後 電話四-三五一一 院址奉天大西門裡北口 電話四-三〇四八號

廣東金製 烏鷄白鳳丸 說明 主治 特長 金勃先藥房 代售處

立本大旅社

客室寬濶 安全舒適 清潔衞生 招待慇勤 西式臉盆 電灯電扇 溫涼水道 電鈴暖氣 大連西崗新大街南首 電話(三)一二三五五 七一〇六 旅館營業部

奉天市小西城門南電車道路西 明遠堂藥房發行 ◎專貼小兒氣卵 偏墜雙墜 大人疝氣 小腸串氣 (電話)2-6041 專治小兒氣卵 (藥名)延春補天膏 ◎定價 特張八元 大張四元 小張二元 ◎外埠函購請由郵局撥匯 款每張加郵費二角 用法簡便詳載說明書 ◎獨家經售並無代理

民益鐵工廠出品 奉天市小西區惠工街三段三九（工業區一馬路） 發明者 王伯勳

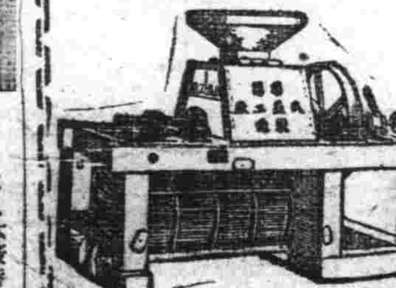

同胡盧昇利裡門邊西大天奉 電話(二)二三五三番 恒大機器鐵工廠 本廠特聘優良技師

桃夢 木村商行

歲末同情金募集良好 六千貧戶皆均霑福澤

【哈爾濱】由市公署、赤十字社、及其他、團體機關主辦下之歲末同情金募集、已於好成績裡終了、據市方發表本年度募金成績及支配狀況如左、

△募集成績

一、國防箱所得共計 七七七、九二元

居士林	一一〇、一三
紅萬字會	七八、三一
濱江省道德總分會	二六、七八
道外十六道街講演社	三三、七八
濱外分會	三一、九七
香坊分會	一三、〇〇
太平橋講演社	七、〇六
道裡四道街講演社	二一、九七
道外六道街講演社	四〇、一八
顧鄉屯講演社	二二、四三
基督教衛斯理堂	一三、五五
滿洲基督教會	四〇、二七
佴耶穌教會	一四八、五〇
基督教神召會	三、〇〇
北滿基督教會	五〇、五八
濱江北滿基督教會	二八、二八
基督安息會	二六、二〇
市公署	五、六〇
信義會	六二、九八
理教會	一四、四八
	二、七五

二、義捐類募集

中央 濟佛教會	四六、五五
新舞台	〇〇、三八
大同佛教會	〇、一二
慧家茶社	二、一五
同發隆	一三、八四
回教協會	一、九〇
商工公會	八〇三七、三三
協和會	一九六、六二
埠頭區俄人	三二二四、一七
滿人	七八八、〇四
西傅家區	一〇〇、二〇
東傅家區	一〇〇、三三
新陽區俄人	九七八、一〇
滿人	五〇三〇、九〇
南崗區	二二五九、九〇
馬家區	一八二一、七五
香坊區	一五三七、六〇
顧鄉區	七五六、二〇
太平區	二五四〇、七五
松浦區	九四三、八〇

三、其他演藝募集

哈爾濱市公署戲劇部	六〇〇、〇〇
哈爾濱音樂	一、〇〇〇、〇〇
上加各寄付金總計	六二六一九、〇九

△支配預定

松北區	二五五〇、〇〇
顧鄉區	二五五〇、〇〇
埠頭區	二五五〇、〇〇
西傅家區	五一〇〇、〇〇
東傅家區	六八〇〇、〇〇
新陽區	六八〇〇、〇〇
南崗區	一七〇〇、〇〇
馬家區	五一〇〇、〇〇
香坊區	四二五〇、〇〇
太平區	六八〇〇、〇〇
計	四四二〇〇、〇〇

至對於市內貧困者調查、業經竣、計發困者六千戶、每戶按八元五角支給證收容者、二元五角三名每名按二元五角支給、即自月前起開始支付云、

榮興醫院郝醫 診療醫術高超

【克山】茲有本縣克山分社記者支博氏、曾於本年一月八日早間偶患頭痛、嗣未注意、延至午后二時許忽失知覺、不能語言、病狀殊甚危險、雖請中醫診治、不見功效、而病狀更趨嚴重、乃延北大街西醫院榮興醫院長郝某到家診斷、據云記者係患腦溢血之症、所幸為時尚早、猶可醫治、當即施以相當之手術、并給注射急救針兩次、記者之心地方始明白、始可言語、復給內服藥兩付、未企一日完全痊愈、該院長、不但學識深奧、而且手術優良、誠有藥到病除起死回生之能力也、

忤逆對母橫暴 伊母報告分所

【哈爾濱】道裡溝沿門牌二十五號住戶李張氏年五十一歲、生有一子名官柱年二十三歲、生性粗暴、忤逆不孝、對其母親不時口角、於日前、又因故與其母爭吵、伊母因此不堪其虐待、被迫無奈之下、遂赴新城大街所轄警、請求該所對忤逆之子、以嚴加管束、業經該所將其子官柱喚到分所、訓問說論、勸歸宅改悔、倘今後再對伊母有暴橫態度時、定加處罰不貸云、

依蘭縣署發行之弘報 由本月下旬改為旬刊

【依蘭】縣公署庶務科發行之弘報原為半月刊、自發行以來、即通行於本各機關、以及縣下各街村、並各區牌長、保甲不計繁多、人民獲益亦良非淺鮮、茲聞該弘報、決定由本月下旬起、改為旬刊、十日發行一次、並預定於每日收到大東亞戰爭之情報、皆詳行刊載、以期弘報前途之發展云、

推進國民儲蓄運動 郵局募集生命保險

【哈爾濱】哈爾濱郵政管理局、鑒於當此大東亞聖戰下、為確保國民健康、並獎勵儲蓄以作戰後支援計、特擬作成康德九年度生命保險新契約、按募集計劃令飭管下各郵局、一齊辦理、預定以十月末為期、須獲得本年度計劃的全額、對於募集或維持原有契約之成績優良者、將實行表彰之、此外、令飭各局生命保險事務擔當者須注意下記各項、即生命保險事務處理之萬全、一、集款之勵行、二、失效解約之防止、三、復活勸獎之勵行、四、集團繳納特殊繳納定期前約之繼續並勵行等各項云、

防犯强調週間 三慣匪同落網 松花署司法係樹立殊勳

【哈爾濱】市警察局為謀市內治安陣容之鞏固、確保一般市民生命財產之安全、日前一月二十七日起會與管下六大警察署協力之下、舉行防犯強調週間、業已收到良好結果圓滿結束、各於該管區相見、以不眠不休之精神、親身出馬自任指揮率領全署總動員不分晝夜辛苦、工作、結果在管內潛匿防犯週間內、松花警察署長韓亨鈺氏、為徹底肅清管內不良份子並防止惡徒之乘機搜查工作、結果在管內潛匿宋吉福匪名老憤人、宋長江等三人於去年九月赴江北生活困難、遂挺身走險、初度為盜、漸次肥壯、遂則行搶、會在江北馬家窩棚南端之高粱地內搶奪哈爾濱市濱外昇平五道街住戶李振財及商合子住希洛振春之布疋錢款共計二百餘元、現因事經年關在邇、擬行在外劫點財帛補年需不、竟被逮捕方而歸案、該三匪誰搶、形同強搶匪徒決定嚴重處罰云云、宋吉福江北一帶米氏三匪一網打盡、茲將三匪所供誌如下

帽等貨、查該號自接收獨一處而後、即將製成棉線之新衣并膠皮靴鞋各物一律收藏除週有熟主顧及確實可靠者私自高價出售外、均藉批給外鎮小販商人之手、任意項云、

延爽街各鮮貨商 正午起停止營業 竟將所有鮮貨高價私賣

【哈爾濱】濱外鮮貨聚集地之延爽、本市所有消費之鮮貨、悉由該處各鮮貨商批發、不料自入冬以來、該街各商號不知無貨、抑或有他故、五六十家鮮貨店每日自午前十二時半關閉、因此正午十二時開始營業迄該處頓成冷落、蕭條異常、一般需用鮮貨者購買頗感困難、其奇怪現象令人不可解、但當此春節臨近、擬購買鮮貨激增、不料該處各鮮貨依然閉門停止營業、據一般明瞭內中詳情者談稱、該處各鮮貨商、每逢由中央批發市場所領受之大批鮮貨、皆暗中高價批發於外縣老客、所以造成閉門不賣之奇怪現象、以致惹得市民不滿、怨聲沸騰、希經濟當局加徹底之取締云云、

嚴查奸商 經警動員

【哈爾濱】哈爾濱市警察局經濟保安科、為期徹底取締暴利事件、并由各警察署市各商號貨物價格、實施各商號貨物清查云、

貪財甘願身當過水龍 錢未到手醋憤動殺機 身入囹圄賠了夫人又折兵

【哈爾濱】南崗署管界新發屯門牌一五三號胡廣有年三十七歲、河北東鹿縣人、於三年前經人介紹娶江北南鋪興福孟氏年三十歲為妻、孟氏前夫遺有一子、名昇子年九歲、而孟氏改嫁後昇子亦隨母認父、一家數口生活甚稱快樂家庭、如孟氏淫蕩成性、與胡結婚後、即同床異夢、故於年前結識鄰木組腳夫孫明軒年二十九歲、頗有積幣千餘元、因此孟氏恐與某姦、丈夫干涉、向其夫商議、如默許姦、必能利用手腕將孫某所有幣全部弄到手、因此胡某默許孟氏與孫某通姦、不料姦情熱、對於本夫竟出以冷淡態度、並將孫某積蓄早已醒、胡某暗中命孟氏驅

福聚東藏貨暴利

【克山】本城北大街福聚東商、專以出售成衣及鞋

有女學會時髦浪漫經 受母斥氣憤服毒自殺 大都市中之小慘劇

【哈爾濱】少女劉桂蘭年十六歲、山東黃縣人、數年前隨伊父母來哈、現住南崗公司街門牌四十四號、在麻袋會社充當女工天長日久染上時髦、裝束入時、態度浪漫、專追究摩登時式、於是她母親劉張氏年四十許、見其女如此情形、極為不滿、對其女一切行為嚴加監視、不許其自由行動、因此母女意見遂告不合、到九日午前八時許母女又因細故發生口角、移時桂蘭上床蒙被而睡、未意有他、不料未幾桂蘭面如土色、口吐白沫、昏迷不省人事、後其母在被窩裡發現包藥紙三枚、始知服毒、立即送市立醫院救治、然毒性發散讓救無效、於當日正午玉殞香消、其母嚴可領屍埋葬、其母因愛女心切、大有痛不欲生之勢云

德森廣劉經理 堪稱見義勇為

【克山】茲有縣南大街德森百貨商店總經理劉福春者、曾於前清末季來克以染布匠為業、日久天長殊有積蓄、遂與人合開設德森廣小雜貨舖、民國八年縣設治之時、該經理被選為商長、而後蒸蒸日盛、財源日旺、伊又分設德森當等支號、迨至現在營業尤屬發達、更兼任克山區法院調停委員、不時出庭陪審、可謂名利雙收、該經理現因為東亞聖戰開始、皇軍節節勝利、其所交之國防獻金亦比較他商號較多、并年末同情週間捐助多數錢款、為救濟貧民之、由此可劉福春經理見義勇為、當不讓、至於樂善好施猶其餘事也、

若素 去病延年

適應症 胃腸諸症 未老先衰 小兒虛弱 營養不良 肺結核

價 錠劑二十五日量一元六角 粉末三十日量一元六角

奉天信濃町十七號 若素製藥株式會社

調經活絡丸

主治 經血不調 白帶過多 久不生育 消化不良 氣虛虧血 咳嗽痰喘 等症

定價每打拾圓

舒肝健胃丸 因氣困食胃病良藥

專治、男婦婦肝鬱氣滯、胃不消化、飲食停滯、時常打隔、嘔吐酸水、胃腸脹痛、兩脇攻痛、及心口疼痛、嗜隔轉食、心腹病痛、癥痞氣逆攻痛單雙臌症、內氣胖脹、食積、寒積、虫積、氣積、及茶寒酒塞心腹各症、服之確効、舒肝順氣開胃健脾、開膈化滯、散積消脹、平肝導滯、强健腸胃、潤腸通便、消除煩悶、舒暢氣血、通暢百脈、凡係因氣因食所患胃病無論老幼服之胃病必愈也、定價每袋一元二角每盒三元 外埠代理新京天德堂、濱江天育、大德、龍江德泰、錦和、三江德慶、牡丹江、大連鐵記、安東各藥房當已成齊天福

總行奉天鐘樓北 關東大藥房 各埠均售

春雛 預約開始(本場孵化部)

代理養鷄用各種(飼料)(本場代理部) 其他"鷄用器具、藥品、參考書籍俱全" 附設養鷄"通信研究"部 本場孵化部募集見習生二名、願者直接來函接洽可也 詳章附郵票四分即寄 奉天市東關區鑲定街二段二四 劍農養鷄場

碼號中獎儲蓄有獎大興

第十回開獎 康德九年二月十日

契約各口數 甲種 9380口 乙種 17069口 丙種 31522口 計 107971口

甲種換算口數數 38295口

◎證券發行號數 自1001號一至39295號 計38295號

株式會社 大興公司

特獎 壹萬五千圓 1份		二等獎 參百圓 19份	三等獎 貳百圓 19份	四等獎 壹百圓 19份	附獎 4份	末獎 拾貳圓3830份
36047		1267	3073	6504	頭獎 295•00	證券番號末字 5
奉天 佳木斯		1501	4415	7189	22•787	
頭獎 貳千圓 19份		4576	4685	8935	二獎 44•25	
1133	28038	5098	6792	9157	34•496	
3267	28953	19742	7065	12000	三獎 29•50	
6363	29416	19847	14286	15913	10•579	
8264	33182	22774	16424	16566	四獎 14•75	
9191	35304	23005	18266	21579	3•936	
15607	35918	23033	18881	22222		
20602	37882	23407	19191	22855		
20698		23936	21127	26339		
20912		25124	26896	26360		
23604		28171	27146	26377		
24709		28811	29123	26846		
28026		29895	29675	33130		
		31680	34905	35561		
		34726	37139	37227		
		36056	37537	37470		
		37008	38534	38368		

平安電影院 奉天小西街 電話二・三七九一
春節特選滑稽新片 明日元旦日起演 鉄扇公主 華新公司別開生面第一部立体卡通有聲漫畫神怪「西遊記」之一 名畫家萬氏兄弟精心傑作 鐵扇公主聲音 藍蘋 孫悟空聲音 韓蘭根 猪八戒聲音 殷秀岑 下期上海新片 解雨花 周璇主演

國泰 奉天中街 電話四・三六三三
春節特選滑稽新片 明日元旦日起演 鉄扇公主 華新公司別開生面第一部立体卡通有聲漫畫神怪「西遊記」之一 名畫家萬氏兄弟精心傑作 鐵扇公主聲音 藍蘋 孫悟空聲音 韓蘭根 猪八戒聲音 殷秀岑 下期上海新片 解雨花 周璇主演

光明電影院
十二日 十三日 十四日 滿映協會出品 風潮 張敏主演 下期預告 三娘李 周旋主演

天光電影院
十二日 十三日 十四日 滿映巨作 天上人間 下期 舊正特選 新姊妹花

光陸 CAPITOL THEATRE
演期 十二日 十三日 十四日 三天 光華影業公司艷情巨片 蝶戀花 主演 顧蘭君 李英 加演 育死鬪スルイスノ草 下期 鐵扇公主

雲閣電影院
十二日 十三日 十四日 演 滿映最新傑作 籬畔花香 張靜主演 下期 藝華公司 復活

金城電影院 大西街五斗居胡同
十二日 十三日 十四日 新華出品 舞宮血淚 宣景琳主演 同時新聞特報
注意 春節預告 特選上海新片

國際 GEKITO 南市場 電話二一六二一
今天公休 明日開演 恭賀年禧 新正元旦隆重公演 加演滿映新聞 公演日期 二月十五日 十六日 十七日 十八日 十九日 廿日 李麗華主演 漫畫式的描寫…幕幕驚人 眞幽默的對話…句句刺激 現社會的反映…寸寸精華 藝華影業公司出品有聲歌唱時代偉大鉅片 天字第一 下期 藝華公司有聲武俠新片 隱身女俠 李麗華主演

新年預告 大舞台
滿洲演藝協會提供 北京穎光社劇團 老伶工王瑤卿得意高足 四小名旦之一 宋德珠 高慶奎君親傳弟子 二牌老生 李和曾 金仲仁君弟子 陳盛泰 故名丑瑞泉之子 慈少泉 著名架子花臉 蕭德寅 既北京曲戲學校全体畢業生四十餘名表演

赤玉牌葡萄酒
助君安睡 恢復疲乏 欲謀幸福、必須增進健康、欲圖健康、必須消除疲乏、更當睡眠安適、君欲解疲乏、求酣睡、請於日常飲用此酒保有强身安睡之効、飄樂綿長 原質精良 美味甘醇

臨時全聯的剖視 (三)

團体協議員堂堂登場 堪稱協和會全國大會

(開始) 臨時全聯之目的、已如前述、獲得偶大成果、而今後之期待、乃爲即方協力員誠實現向後之工作、又此次之臨時全聯關於今後之全聯運營、亦提起若多課題、傍聽臨時全聯時所得及之問題、今列記如左、

今回此、時全聯、與每年舉開之全聯、旨趣迥然不同其運營形式亦全異、關臨時全聯實施要領中、言及「鑑於國民大會之趣旨、特使關係團體代表參加、」故此次之臨時全聯、亦可稱爲協和會全國大會、而臨時全聯開催前當原總務部長、所言「余以爲協和會爲從來之全聯與協和會全國大會之兩者亦佳、」因該已成爲問題、

故於此次臨時全聯以爲其體的問題而提起、蓋從來之全聯、乃依會運動之体驗、對國政發行、且以國家之施策爲運動而審議之、謀如何完遂、而規定聯合協議會之本質爲「使直正民意反映施政上、以伸長確立、舉國一途之獨創的協和政治、是爲我國唯一之建設的協議體、而以徹底宣德達情所需出之道義國家建設的綱論爲本義、」蓋此強調聯合協議會本質中所謂之「使直正民意反映於施政上」而「生出國家綱論」、

(試觀) 最近之全聯、亦以國家之施策爲普運動、而由如何完遂之點、向國家施策、強力反映民意、去年度全聯、因時局的影響、雖強喊國民運動、而會運動仍非論議者只不過漫及會運動所待者不但此也且去年度之傾向、全聯之不問本質的方向、係受時局的強力影響、故以爲必須有此全聯更多之會運動的實踐的舞臺而使政治之實踐的部面與政治之企畫的部面巧相組合發展乎？抑區分此兩者使之發展乎？此乃一問題、換言之已樹立之政策的如何實踐之問題與今後之政策如何樹立之問題的兩面、爲於全聯上如何處理之問題、而此兩面爲政治之表與裡、且爲二而一、此已無議論之餘地、惟由政治機構上觀之、機時有種種論議、

(關于) 此次臨時全聯之運營、於議事之進行、或規模之構想上、仍不免有甚多幼稚之處、此不外對協和會員如何實行、置以重點、否則或僅就如何實行一點着想、蓋僅政治實踐力之問題、被視爲問題而已、正如當原總務部長所談、乃爲一種國民大會但却具有協和會全國大會之性格、以此稱形式實行之臨時全聯倘按協和會 聯合協議會 之本質論、實尚有要求明確之理念、由協和會之本質論、仍不失其政治性之關聯、可爲饒有興味之課題、

此次之臨時全聯、友邦日本、中華民國、德國、意大利等大公使亦實行強固的盟約之尊之致辭、今後之國際政局已非一國與一國之對立、一國於一國家群中、殆最初獲得其地位今後國家間之抗爭、不外爲一國家群與他一國家群之抗爭東亞諸國則以東亞共榮圈之確立、形成一國家群、在如斯、

(意味) 上於一回國家時行事上、尤其在政治上、友邦諸國之外交團登場、乃必然的要求、爲充足此要求、從來之全聯頗不相應、協和會全國大會之要求、即生於此、或要求根本的革新從來全聯之運營爲要求外交國登場、與其爲檢討國家施策之政治會議不如爲解明國民行動意思之政治會議、庶乎相應、尤其現在日支那日本協和會亦在新秩序、非僅由條約締結之國家群、乃國民組織與國民組織攜手之國民同志的結合也、在此意味上、國民組織之指導者、於相互的國家會議、新血盟之誓、爲必然的要求、於是意味、臨時全聯所投之「外交團」何等場乎」課題、乃至大之課題、

(此次) 臨時全聯、從於國民大會之趣旨、以關係團体代表爲團体協議員、使之參加、開、部會、科學、術部會、爲協和會之直屬團体、與分會組織相同、故今後得向聯合協議會派遣代表也、然如國防婦人會、亦外國團体、果如何乎？亦一問題也、而較此尤重要之問題、以教、者關係、由民生部、在滿教務部、分別派遣代表出席、在協和會之活動之中、青少年運動、佔重要地位、是時、此事被提爲重要問題、協和會之指導力及於在滿教務部所管教職員與否、當前已至必須該及之事態、現在、民生部、在滿教務部、須成爲一元的指導機構、擔當青少年指導教職員之職能分會、乃生必要、在滿教務部向臨時全聯派遣代表、於此事態之下、誠大有意味也、

舊年風光

在國人的心理、潰具有歷史性的舊年、已經成了一般人牢不可破的舊俗、勞碌了一年的人、都在這舊年的將臨、結束了過去的一切、準備着在舊年期間好好休息一下、過幾天消遣的輕鬆生活、然後好準備着新生活的開始、所以在國人的觀念中、舊年是一年中最快樂的時期、尤其今年的舊年、更充滿了洋溢的喜氣、自從大東亞聖戰的戰捷以後、友邦的皇軍、節節勝利、現在英美暴虐的新嘉坡、陷落已迫目前、他們的舊年粉飾了一種歌舞昇平的氣象、吧、大奉天市的街頭上、展開的舊年風景綫、是十足的表現出歡欣的舊年風光、

在非常的戰時體制下、雖然一般物質多舉行了配給的制度、但每一家的領到了過年應用的麵粉、猪肉、豆油等、足以一飽市民的口福、同時在高唱節約聲中、市民們都自動的節約實踐、但在節約中、看來又並不寒酸、馬路的兩旁、羅列着紅色的春聯、彩色的花燈、小孩的玩具、人們雜亂的遂行在其間任意來選購、臉上都掛着一層滿足的笑顏、

舊年、滿其是今年的舊年、還是多麼富有意義的舊年呀、當新嘉坡陷落的消息傳來時、市民更應該高舉起慶祝勝利的酒杯、多吃兩片肥肉的吧？(圖即城內之繁華情形)

慶祝建國十年

滿赤計畫舉開奉省支部大會

隨迎大東亞戰完遂途上意義深遠之滿洲國建國十周年、滿洲赤十字社奉天省支部、爲呼應本社計畫慶祝此佳儀之東亞赤十字社大會、七市十四縣、打成一片、開奉天省支部大會、目下與本社緊密連絡之下、積極進行準備、而爲慶祝此佳年、奉天省支部大會、本年中實行如左、諸行事、於此、與慶祝有關之仁愛奉公精神、在赤十字旗下、頗形旺盛、其盛況早爲各方面所期待、當實施之際、轉成實行委員、幹事會、以期慶祝行事之完璧、△祇願祭行進△贊助員大會△兒童大會△優良乳兒審查會△派遣巡回施療班▲電影及講演會△懸賞募集字兒童作品△日滿有力者懇談會△滿赤展覽會△其他

化學技術聯合部會 昨議定事業計劃案

協和會化學技術聯合部化學部會、十二日於滿大樓七層開催委員會、確立下部機構、關於事業計劃等、滿行協議、又鑑於大東亞戰下科學技術者之任務重大性、相謂不須拘於形式、必得急速開始活動、然其事業計劃案如下

一、調査基本化學工業之經濟單位及所要之資材資金

二、化學製品之規格統一及使用之適正化、

三、樹立將來之滿洲化學工業之開發方針、

四、對於滿洲主要都市、調査化學工業、

五、調査化學工業資源、

六、調査化學工業之廢物利用對策、

七、開催建國十周年慶祝化學博覽會、

牛奶商申請漲價

奉天牛乳販賣組合、因諸物價昂騰、牛乳一瓶以一角一分的現價售賣、獲利甚微、且進而影響及生產減少、故向市警察局衛生、經濟保安兩科、早請漲價、目下省警務廳衛生、經濟保安科互相連絡慎重審議中、至於所申請之改訂價格、爲一瓶一角四分即漲價三分云、

廢除春節酬酢 商會通知組合

奉天商工公會、鑑於將屆舊曆年關、國民複習多行互相拜賀之禮、惟現處大東亞戰爭之非常時局下、槍後國民期於聖戰之勝利、極應矢誠、公、努力節約、藉以強固後方之經濟體制、以助成東亞新秩序建設之完遂、是以對於已往即舊曆習、實有廢止之必要、因之商公工會當局、業經逐致轄下諸同業組合、於休假期內、免除一切無謂之酬酢、而致力於精神修養、自肅自戒、以發揚節約報國之精神云、

強化經濟警察能力 警務司招開講習會

【新京】治安部警務司、關於經濟警察官七百五十名之大增多、並謀全滿經濟警察官取締觀念向上起見、本年度第一回經濟警察講習會、十六日起、二十八日止、在中央警察學校、開催全滿各省市縣之中堅幹部五十名戰時下經濟非常之全般講習會、受傳生一同向中央警察學校入學、講生於所屬省市縣歸任後、對市縣旗新任警察官及其他、行傳道講習云、

老吾老以及人之老 首協籌組鄉老會

【新京】東方道德之美點則爲敬老慈幼而尤能老吾老以及人之老幼吾幼以及人之幼是故吾國肇建、首以忠孝爲教民之本、傳揚倡而儀之風、以篤民風以厚民俗、如孝子節婦思臣義僕之表彰、年弗衰、協和會首都本部爲興起敬老之心、並念及建國初期承諾老者協力于政府之政策之遂行、是當建國十週年、乃決組織鄉老會、凡素著德望品格優秀而年在六十歲以上者、受分會經過區支部之推薦、即有入鄉老會之資格、鄉老會組成後在首協指導下講求敵安裝彰之辦法、傳浸透協和會之精神並隨時對時局情事加以講解、現時鄉老會組成要綱已經決定、鄉老會不日即可依據要綱組成云、

謀樹立健全音樂文化 新京音樂團即將誕生

對于新六東亞之創造及第二律國之歡喜或熱情、已彩湃於國民間、有如柴火、爰則以新滿洲音樂界之先驅、成立財團法人「新京音樂團」而被稱爲全滿第一之音樂團、弘報處爲擴當藝文運動之指導、決以優秀之音樂之結成、已聘武藤弘報處長生為團體、謀強固之音樂團大迫新京市副長、甘粕滿映理事長、瀨田電電理事、野瀨滿蓄常務、石丸日蓄代表、大塚新京音樂院長、寬滿藝副長等關係者、進行協調、於逢迎建國十周年之新春、同時、決定財團法人「新京音樂團」結成要綱、已得藝文諮議會之贊成、刻正忙於作成定款及進行其他設立手續、

以新結成之新京音樂團之構成、對于以國都專門音樂團活躍之新京音樂院、新京樂壇交響樂團、同各唱團及滿蓄、日蓄、管絃樂團等、使之均行發展解消、以四者之大同團結、推進滿洲藝文分野之強力之一翼組成△理事機(理事長、理事、監事)、△事務機關(事務局)、△樂團(管絃樂部、吹奏樂部、小管絃樂部、作曲部、合唱部、滿洲樂部等三部、至基本金之四十萬圓、則決由政府、特別市公署、滿映、電電、滿蓄、日蓄出捐、以此爲團員衣食住之保證、并決以全額事業收入及補助金、充一年之經費約三十萬元云、

大塚院長談

於滿洲國爲構成藝全之音

基此方能完成健全之音樂、達成余之理想、乃非常欣賴者也、

節約冗費集中精力

廢棄舊曆年是國民應有的覺悟

迎春譜 新体制之卷

在戰時、一切物資、都是爲戰爭目的動員着、這是戰時財政的特徵、所以必須把不必要不緊急的生產和消費部門、集中在一點、由于這種結果、於是日常品及其他物資、就先後現出不足的彩色、但在和友邦日本帝國有着一德一心不可分關係的我滿洲國、則無論陷于如何不自由、國民對此亦非加以忍耐不可因爲我們的忍耐和克己、就是直接聖戰的彈丸和推進力在建設上、雖不免有些困苦、但我們國民所具約束東亞的黎明在不久的將來的希望是有的、還希望、不外是天賜的具有榮譽的喜悅、人和物資一切的東西都是爲戰爭目的的動員着、爲犧牲活動着、具有比兄弟更親密關係的我滿洲國民、究竟應該怎樣呢？這裏當然有很多的問題、所以「重次迎春」、即舊年的廢止、實爲目下的重要問題、

一言以括之、就是把陰曆改爲陽曆、這是非常簡單的、但却是頗不容易的事業、然假使今後東亞共榮圈確立時、滿洲國仍然使用舊曆、實可謂「時勢的落伍」將招來非文明的譏笑、所以在新的滿洲國和世界爭霸的前途上、是絕對應該使用新曆、須是無須贅言的、況且逢迎「二重迎春」實、莫大的時間的冗費和物資的浪費、無論由個人經濟、國家經濟、以及文化的高度着想、過二重年、總是損失、「獲得新的利得、舊曆要被埋沒了、朋友們、由現在起快開始度新曆的生活吧！

對光榮入營國兵 定期舉行壯行會

本報主辦

對於肩荷國土防衛重任之三月一日光榮入營之奉天市國兵壯行會、在本社協和青少年團統監部主催、協和會市本部軍援支部國兵事務局後援之下、二十四日午後一時、決定於市內萩町記念會館、盛大舉行壯行會後、即行壯行會儀式、有兒童遊戲、吹奏樂合唱、舞蹈魔術、等演藝、由衷心裡表示感激壯行之意云

青少年團主務者會議席上 武部長官之訓示

武部總務長官、於十二日國務院講堂所開催之協和會青少年團統監部主務者會議席上、訓示大要如左、

盟邦日軍赫赫戰功、實御威有以使之然也畏蒙皇帝陛下在大東亞戰爭勃發同時、渙發關於時局詔書、甚於日滿不可分之根本意義、宣示對日本協力、吾滿洲、雖尙未達到以武力協力大東亞戰爭之階段、而須鎮護北方、協力增強日本戰力、使日本無後顧之憂、因戰爭長期化、故擔當青少年訓練之諸君任務、漸趨重大、吾等爲盟邦戰力增強、有謀增產農產物及地下資源之義務、此中地下資源之增產、建國以來、已見飛躍的發展、農產物增產、僅維持現狀之狀態、於自興村、年驗村、正爲振興農村、洵屬得當、所謂純心無垢之青年、協力政府政策、吾等無限欣喜、吾等由自身挺身實踐、希望各位認識時局擔身達成此目的是荷、(圖即武部長官)

滿赤考試看護婦 合格者月末發表

於赤十字旗之下、奮勇陸軍之砲煙彈雨、從事於看護戰病將兵之戰線之天使、「赤十字看護婦」、由滿赤本年度救護看護婦生徒志願者募集之成果觀之、足證決戰下女子赤誠心如火之熱烈、屢次發生有血書志願等美談佳話、而奉天省支部、定員爲四十名、應募者由滿系合計已達百餘名、考試日期爲十二日午前九時、在城內滿赤醫院救護看護婦養成所舉行、而其中竟有由日本不遠千里而來報名之女性一人、頗惹人注目、其合格者、於二十八日在省支部發表、

滿鐵刷新人事陣容 與我政府關係今後將更加強化

滿鐵今回之異動、互鐵道總裁、調查之各部門、使其得於二、三年業務、以此範圍爲理由、在可能範圍內避免積極的大異動、此乃滿鐵當局許久之大異動也、如伊澤、平島前理事之後任、並缺員中之水運局長之補充同時交迭人事局長、以謀人事之強化、並將從來理事之新京支社長、令以社員支社長充之、命該社平島副理事爲新京駐在顧問、照舊擔當與關係方面之折衝、所以新京支社之陣容強化、極有意義、又命總務廳參事官土肥顯氏爲參與、歸回滿鐵補佐總裁、該氏之活躍、今後與滿洲國間之連繫當更能強化云、

與各會社聯絡 完成輸送使命 足立新理事抱負談

滿鐵新任足立理事、仍担當營業、汽車並水運部門、暫不變更理事擔當業務、而該氏於昨十二日、以新理事之立場、關於鐵道營業方針、發表如左、

使命的完遂、已不待言、今對於貨主乘客之擴退、必須由新觀點再加檢討、盡輸送之完遂、結果在於最良之優遇、且此乃沿行國策、再由輸送之現狀觀之、所謂貨主主要者、乃負有國策的使命的特殊會社與國體、因此滿鐵之營業方針、至少應與此等之會社團體連合、以努力達成國策使命云、

王警士生榮死哀 昨在瀋陽戲院舉行警察局葬

四日夜、在管內警邏中、不幸身中兇彈壯烈殉職的奉天市警察局皇姑警署昭隆街派出所勤務王正修警長之警察局葬、十二日午后三時、於瀋陽戲院、盛大舉行、王雅儒委員長、局科長、各署長、其他同僚警員及官民有關執行、靈前、吊花旗飾之朱槍、以及遺族悲慟之姿、使參列者爲之淚下、喪儀殊爲莊嚴盛大、堪慰王警長之英魂、

國軍慰問歌舞會 慰問在奉各部隊

爲赴第一線慰問感謝而活躍之國軍勇士、並促進國軍精神煥發、康德新聞社奉天支社本報及滿洲映畫協會、主催之國軍慰問歌舞會、十一日赴營口、十二日赴大虎山、訪問國軍部隊、以滿映演員張靜、葉苓、周曼華、季友梅、賈作光等、歌謠及舞踊、表示慰問感謝之赤誠、頗受國軍勇士多大之歡迎、刻因營口、大虎山之日程終了、一行於十二日午後六時十分歸奉天、予定十三日、十四日兩日、慰問在奉各部隊勇士云、

祁敷島署長 召集商民訓示

爲期確保治安、強化歲末防犯之敷島警察署、業於多防之始、月之五日午后一時由署長祁威元氏、召集署下商民百四十餘人、假大講堂內、關於防犯事宜、有所懇切訓示、並論知六點、(一)固定金庫之設備、(二)現金保管之確行、(三)內部非常電話之設置、(四)報告電話之借備、(五)犯人逃走路之追究、(六)犯罪防犯之實、以上數則實足強化民間之防犯、故自防犯懇始至今、該署管內基於官民防犯之徹底、效果良佳云、

市協招分會書記 舉開事務懇談會

伴隨區長之專任制、對處區公署事務之複雜、增加關係、奉天市協和會市本部、十二日午後一時、召集各分會聯合會之書記、開催懇談會、以備辦區公署之發足、進行種種協議、

滿日佛教總會 將舉行慰靈祭

奉天市日滿佛教總會、十五日午后一時、於市內宇治町五奉天寺舉行皇軍戰歿將士大慰靈祭、更有香月周海師講演、琵琶、童謠、舞蹈等餘興、

滿鐵與關係會社 舉開懇談會

滿鐵關係會社懇談會、十二日午前十時、在鐵道總局舉行、滿鐵側大村、佐藤正副總裁以下關係理事、局課長、關係會社大汽河村社長、國際運輸古川社長、日本海汽船八島常務、大連船渠森社長、以及華北交通、東市交通、東亞土木、日滿倉庫福昌華工、各重役等、二十餘名出席、首由佐藤滿鐵副總裁、希望關係會社緊密化及關係於明年度事業計畫、有所說明報告、並行種種懇談、

脇坂警佐榮轉

奉天市警察局大和署副署長脇坂重治警佐、最近昇級警正、轉勤通化市警務科處

小竊入室 偷走鉛字

敷島區協和街二段十五號第八戶、住有日人星野嘉平者假寓所開設印刷工廠、不意於月之十日午前一時迄五時頃、正在沉睡之際、竟有膽大竊賊潛開工廠之窗戶、乘身入內、竊去初號活鉛字八百本、其他活鉛字六百餘斤、飽載遠去翌晨該日人始行發覺、檢點損失值國幣十九百元左右、當即報官請緝云、

中央已經擬定 新嘉坡陷落祝賀行事

屆期全國各地決定盛大舉行

東亞十億民衆、伸頸待望大本營公布之新嘉坡陷落、日本相呼應滿洲國側、亦舉滿全國民、力行慶祝之壯舉、關於新嘉坡陷落之慶賀行事要領、政府與協和會、於十二日在行緊急協議之結果、已決定如後、故特希全國民衆、均參加此慶賀行事爲要、

一、國內各地、即應現地之慶祝行事、於入城日當日舉行之、乃以大東亞戰爭戰捷第一次祝賀大會爲名、

二、自新嘉坡陷落公報之掲達當日、至入城式當日、全國民各戶、揭揚國旗、

三、以入城式當日正午爲期、國民於所處之地、對於日軍嚴肅默禱感謝之赤誠、

四、關于其他、須注意新聞放送及與此所係之指揮

五、自陷落至入城式、預想有若干時日云、

新嘉坡陷落發表時 奉決實施特別配給

於國民之期待中、忠勇無比之日軍、今已擧全力攻略東亞樞點之新嘉坡、蓋已完全制其死命、因此奉天市警察局經濟保安科決定實行、關於新嘉坡陷落之特別配給、日本人每戶日本酒一升滿系爲砂糖)(配給量與通常配給同)已決與陷落同時向於戰捷之特協力實行總力戰之市民、大批配給云、落之紀念戰、配給票已經發給各分團員刻正待機中、

新典型的 禮服料 套三服料 風衣料 協和料 堂堂登場 請速選購 大連新大街 隆豐 電話 三五〇四 二三二九 五七七四號

本社廣告事務請通電話二一一一八九七

百萬 口傳不如服用後之效果爲明 證淋病與赤白帶特定效藥名「郡藥房淋藥」(百戰百中)、藥價試用一圓半兩四圓一劑八圓一人服用一劑定能痊癒 專賣所奉天江ノ島町八 マムシ藥房 電話三四五五五

痔瘡藥 化痔龍散 外痔化敷膏 ○適應症 痔瘡‧痔痛‧大便走血‧肛門破裂‧結腸生管‧肛門腫脹‧鬱血常脫‧脫肛奇癢‧便秘‧一切肛門之症 函索詳說明書付郵票四分即寄 △招聘各省縣代理 奉天大西關大街路北八十八號 張三多堂藥房

育兒兩大問題

(一)何以使小兒不患消化不良之疾病？

(二)以何制止小兒四季不受感冒之浸襲？

(一)服保赤靈藥片使兒便導有序強化新陳代謝永不發生倒飽釀酸嘔吐肚痛瀉結及一切消化不良之疾患

(二)服保赤靈藥片自然體格強健在發育上不受障碍且能助長抵抗力可免感冒肺炎浸襲

服法另有說明 △價目每瓶國幣五角

總發行濱江省正陽五道街 泰華西藥商行

分發行 吉林省城河南街 黑龍江省南大街

分銷處道外正陽街路北五洲日夜大藥房

△本埠各大漢藥商以及各省各地藥店均有出售

新港陷落已迫
北鎭紀念慶祝行事決定

【北鎭】縣公署暨協和會縣本部青少年團統監部、爲慶祝第一錢新嘉坡陷落、已於日前僥倖陷問題、故擬預定紀念行事、通知各機關會社法團士紳、臨時派遣員代表參加、藉襄盛舉、而重職典、合將其行事方針要領披露如左

一、方針
因新嘉坡陷落紀念乃爲我盟邦日本謀東亞永久和平之聖戰基礎確立、對於大東亞共榮圈之鞏固進展上、及日滿協和精神團結、前途無可限量、期我王道樂土、益臻明朗化、爰於官民歡騰鼓舞中、而實施云、

二、要領
1、主催協和會縣本部後援北鎭縣公署協和青少年團北鎭統監部
2、(日時)待敵軍降服完全占領或陷落等、候決定後、另行通知、
3、(場所)省立北鎭國民高等學校校庭、
4、參加者各機關法團、地方士紳學校協和青少年團協和會分會員全體參加、
5、神社參拜於式典終了後舉行神社參拜、
6、旗行列街頭進行
1、遊行路線(當時指示)
2、遊行順序
縣公署、青年團、協和會員、北鎭街青年團、高青年團、官公吏女子青年團、實業女子青年實驗少年團、第一校少年團、第二校少年團、一般民衆
3、各學校各分校有鼓號者須帶之、
4、手持小國旗由縣公署發給之
7、事務分擔
式序
1、進行係統監　傅永良
一、開會之詞　事務長
二、國旗揭揚　滿洲國歌合唱
三、向日滿兩國旗行最敬禮
四、皇居遙拜、
五、　都遙拜
六、向　國英靈暨第一線戰
七、士感謝默禱一分鐘
時局詔書奉讀
八、縣本部長訓詞
十、大日本帝國萬歲三唱
十一、大滿洲帝國萬歲三唱
十二、神社參拜、
十三、市內遊行
十四、解散

謀青年長足發展 實施室內訓練

【新京】協和青少年團首都統監部對現有之振興合泰合等六職域青年團及長春敷島兩地域青年團、團員于野外之活動、曾不斷加以訓練、茲爲期各青年團、今後更見長足之發展起見、乃對于各團之幹部班長等之中堅員、在野外活動訓練之外、尙決定施以室內訓練、本年度第一次青年團中堅隊員室內訓練、已自本月一日開始、五間每日午後一時至四時之間在統監部教室、加以指導訓練、人員爲四十二名、訓練之內容、計有青年團訓練之本旨、班實際訓練法、野營訓練之意義、帳幕之張設法、各種類、建國体操一般應用法、結繩法、遊戲法及其意義等項目云、

繼續治運工作 舉行治安會議

【山東陽信】陽信縣知事李榮純氏、以第三次治強運動成績良好、故對於該項工作仍繼續奮勵實施、茲爲集思廣益、研討對策、俾收實際效率起見、特於日昨假縣公署會議室舉行治安會議、計到李縣知事、友軍警備隊長、茂木顧問、新民會鈴木次長、井縣署各科部、警察所年所長、各系長各分駐所長、縣警備隊王大隊附各隊長、縣保長滿鄉隊李隊附、各分隊長、共約三十餘人、屆時首由牛所長報告開會意義後、繼即李縣知事友軍警備隊長等訓示、凡關於治安方策、以及縣內應與應革事宜、指示詳切、次即縣警務所警備隊、滅共清鄉隊各部工作報告、俟復由李縣知事、及警備隊長、茂木顧問等相繼批評、最後由縣警備隊王大隊附致閉會詞、至下午五時始舉行完畢散會云云、

調查松灣煤田 確認埋藏量頗豐

【濛江】橫跨濛江與撫松一帶之松灣、田、曾且一年間、由東邊道開發會社大腦調查員、以外人員、另行獻身調查之結果、其埋藏量實弗可測、確認爲若大之煤田也、且其品質尤爲優秀、爲製鐵用之原料、已判明無誤矣、

爲獎勵食用淡水魚 舉行淡水魚展覽會
所陳列魚類竟達二十五種

【哈爾濱】爲獎勵於松花江所產之淡水魚食用、特於十日在道裡地段街登喜和百貨店四階樓上開催淡水魚展覽會、陳列大批魚類、全部共計二十五種、此魚皆產生於松花江烏蘇里江黑龍江大麥湖、嫩江縣北滿各大河川中云云、

廢虛禮勸民節約

【西安】縣西安街當局、以社會人民對於舊曆年關殊難廢止、但當此戰時時局下必須節約、一般人之節約思想、經街公所印成、在節慮禮廢止之標語計爲、可以不貼對聯、可以免除互相拜賀、徹底廢止饋送禮物、徹底廢止饋贈小兒金錢、順應時局節約報國、以上標語經隣組長分送於各街巷商民勸告一律節約云、

爲滿足職域、地域青年要望 首都將開時局講演電影會

【新京】大東亞戰爭迄今已歷時兩月、所有東亞民族無不興奮激昂、準備以全陸熱血驅逐美英在東亞之勢力尤以一般青年更燃起壯志誠願克己奉公協力聖戰、協和青少年團首都統監部爲滿足首都職域、地域青年團七百餘名青年之要望決定于二月九日午後一時至四時、在協和會館舉開時局講演及電影大會、用以明示時局之情形、及青年今後應走之方向、講演者預定爲新京商工公會、商工科長劉永田及振興合、職域青年團長欒世錚、並協和會首都本部組織班長唐毅之云、

九、大滿洲帝國萬歲、(秋吉次長)
十、閉式之辭、
十一、禮成退場同日休息、

縣國兵民籍股 召集兵事會議

【北鎭】縣公署國兵民籍股、爲指示康德十年度國兵募集問題、壯丁手續及方策起見、特於二月九日午前十時、於街公所、由李國籓屬官代表、召集各街村兵事担當者、開催國兵事務會議云、

紀元節祝賀

【安東】十一日爲盟邦日本紀元節之佳辰、省公署爲資慶祝及紀念起見、舉行左記之行事、(十日午前、於省署禮堂、全體職員參加)、
式典順序
一、一同肅立、二、開式之辭、三、向日滿兩國旗敬禮、四、日滿國歌合唱、五、皇居遙拜、六、宮廷及建國神廟遙拜、七、長官訓示、八、大日本帝國萬歲、(張民生廳長代理省長)、

安鎭村發見天然痘 經豫防無新患者發生

【柳河】縣下安鎭村曾於二日發見天然痘、爲行預防、即有省之保健科員及縣保健股、縣立病院派遣公醫急趨現地施行工作、並遮斷附近一帶之交通、並於住民施行種痘、此乃講萬全之策也、目下未見新患者發生、毗鄰之柳河街、亦實施豫防云、

【通化】爲慰問東邊道軍警而來通之奉天報道隊一行、於九日假通化宿○舉行慰問會畢、即於十日晚乘車返奉云、

華北墾田五年計劃 自本年度起決實施
完成後增產米二百萬石

【天津】華北政委會建設總署、定自本年春暖冰融、即由新華北建設預算二十億元內、支出三千萬元、在本年度、着手四通八達的道路之建設、同時另以二一百萬元之預算、實施惠民土木事業、作爲食糧增產之基礎事業、該項工作之進行、係華北億民衆食糧自給、前途者甚大、極爲一般所注目、食糧增產設施、總署第一億五千萬元、作爲五年間之繼續事業、其自本年着手之惠民土木事業、特擬重水利之開發、其設計概要如次、

(甲)灤河右岸地區
在灤縣下流二公里處、築堰止灤河之水、防止海潮逆流、並收灤河之水導入沂河用資灌溉、可圖水田二萬八千町步、此項總工費千二百萬元、本年度預算約三百萬元、

(乙)蘇運河地區
在蘇、河沒汐灣堰堤、阻止海潮逆流、同時使上流之水位增高、用之以改良附近一帶之鹼性土壤、可關水田一萬町步、此項總工費二千萬元、本年度預算四百萬元、

(丙)石津運河地區
自本年起、以五年間繼續事業而着手施之、門與小範圍之新水路建設工作、時在滄縣附近、導入滹沱河水、以發揮運河機能、同時面積約四萬町步、總工費三千萬、本年度預算七百萬、

(丁)白河淀地區
加高堤壩、使水位增漲、傳資灌保津保運河之水位、並灌溉水田約四千五百町步、總工費千五百萬元、自明年度起施工、

(戊)東平湖地區
就東平縣城附近、堵開東平湖岸低窪地帶水田約二萬七千町步、總工費千六百萬、以上五項、將以今後五年間、作爲建設總署之直轄工程而進行、一俟完成、共計可開水田七萬町步、旱地四萬町步、共合得耕地十一萬町步、此外尙有以設總署之助成金而進行之地方開發工事、在本年度中、將在河北一關田五、九百町步、河南省二千町步、山東省五千町步、山西省二千七百町步、合計一萬五千六百町步、所工費約二百五十萬元助成之、由建設總署交付各地方辦理、五年間之助成金、總額爲二千五百萬元、此項可開水田、約七萬町步、可增加產米二百六十萬石、於華北食糧自給自足上、具有極重大之意義、固無論也、

徹底思想邁進、決建佛教寺院
將以經費二萬元興工

【通化】通化省下之寺院會被匪賊之橫行、盡被破壞、乃至爲殘暴之事、而鑑爲東洋文化之徹底亦爲佛教所不可缺者、因此最近市內及地方有力者、結集勇起、即於通化市以經費二萬圓、建立佛教寺院宣講佛教、向徹底思想之途而邁進、已向呼籲柔市民矣、

警官被慘殺 兇手已被捕獲

【撫順市】上月二十九日午前八時許、有張○祥者、西一條街、發日係警官慘死、該急報警、處、當經派出警長阿部氏、情因該氏正在夜間巡邏之際、發見有大車五輛、滿載大豆竊情意欲私賣、該氏進前盤查、兇犯不服、命起格鬥、乘機用該警長所代之刀猛刺致將該警長左頸部下、及左耳眉等處、均刺重傷而逃、該警長因流血過多斃命、警務處即大張搜查網、至日正櫻村事件、將犯人由千金堡山拿獲、該犯人係於二十八日夜、由興京出發、於二十九日朝、正向新賓開進行中、與被警長相遇致演慘殺云、

生必品利用州產 第二回生必品展
將假大連商議講堂內會場

【大連】際茲英美之大東亞戰、爲獲得最大的資源戰故在此長期戰下、欲期戰爭完成、須國民覺悟、國民生活、極力低下、換言低的生活爲標準、消費上須遵規正、一方生產力、更須積極充、以謀自給自足、洪成健全之國民生活、爲應付如此國策、即吾等生活、須以州內出產物爲需用、因而州內產業大有振興起見、助長之必要、一方戰時下之代用品、更應努力普及發達之、對此以大連商工會議所爲中心、最近開催第二回生活必需品展覽會、使吾等手中生產、且使自給自足、更以生必品爲中心、凡一切雜工業、亦助長振興務期戰時下州民生活、無所不足、是以今次之出品、限於州產品、並爲代用品普及、助長計、日本商工會議所推奬之代用品等、係件陳列、而會場內、則分衣食、住、雜工業品等四部同會場、預定於大連商工會議所講堂內、希各方面、出陳各種物品云、

流氓土豪得當村長 魚肉鄉里濫行職權

興京縣五百牛錄堡、赤富屯長、名劉純元(三〇)據供

【龍岳】自滿洲建國以來、據稱熱天驛目王道樂土、縣民各守縣署、近意、庶不負建國之本旨、撫順縣昨乃有王××者原撫順縣古家子村、務農業家、不惟其村長之隣暴威脅、而終來無狀、情況、請向自來號稱該古家子村長王鑄閣者年已×旬、家原殷實、不爭、在過渡代即屬流氓土棍、不斷一鄉農民儼然以爲長、慣建國後該仍恃其餘威、壓倒一切、貪緣奔、得充村長、至今尙不悟、濫行職權、村民常以小故橫被拘捕村民來村辦事、動則十餘次往返、種種劣行、蓋、勒索無錢爲目的耳、復假每歲譏年節一次、藉斂干元賀儀、村民不堪其虐、移往他鄉者不一而定、似此等村長、爲社會之蠹賊、當局諸公盍注意淘汰之云、

貧民福音 發放年末同情金

【通化】前社會事業協會、前街公所、協和會縣本部、共同主辦之年末同情週間演劇募金、除支銷外、共餘現金六千九百○八元二角一分、因廢止街制、此慈移交市公署行政科保管、該科爲符合滿系人習俗、貧富同慶舊曆年、會令各區切實調查貧民、申報到科、計貧戶五百三十戶、大人一千三百六十五人、孩童八百七十七人、按大人二元孩童一元、按貧民戶籍實行發放貧黎皆感激王道善政云、

警署年末警備 什字街設臨時崗

【北鎭】縣北鎭警察署長李鴻啓氏、爲嚴歷年末警備周密、暨整理交通、維持秩序、防止公共危險、排難解紛起見、特於縣城什字街入口、設置臨時崗警、藉以整理交通一層云、

稅局整理申報

【北鎭】縣城稅捐分局爲注重稅政廢清事業所得稅手續起見、特又責成司稅王選亭出張各街巷大小商戶、實施事業所得稅申報書整理、藉免紛云、

請求小作農損害

【西安】西安縣西安街公所、據西安街範圍內小作農呈請、因西安炭礦、者建設上水道、佔用、各小作農土地五十五畝、除地價外並損害各小作農損失約一千六百元之譜、各小作農請求街當局向西安炭礦轉請以上之賠償云、

崇優校廢止

【北鎭】縣城崇一國民優級校、茲已令廢校、所有學生則歸街立第一國民優級學校、而作大東亞第二代新國民之先導人才云、

警科保安股規定 春節燃放炸炮時間

【北鎭】縣警務科保安股長、鮑德文氏、爲根據地方保安法、而免公共危險起見、特視春節燃放炮時間、以順輿情、業經通令各署在案、特披露如左、祭皇二月八日即十二月二十三日自午后六時起至午后九時止、除夕二月十四日即十二月二十九日自午前十時起至午后十時止、春節二月十五日即正月初一日自午前三時起至午后十時止、商店開市二月二十日即正月初六日自午前五時起至午后二時止、燈節自二月二十八日起至三月二日止即正月自十四日起至十六日止午前八時至午后十二時

各校即開課

【北鎭】縣屬各街村國民優級、國民男女學校、奉教育股令以寒假已滿、於二月十三日一律開校照常授課矣、並聞省立國高暨省立女子實業、亦將於月之二十八九日間亦開云、

稅局股長蒞北

【北鎭】縣城稅捐分局、於日前有錦州稅捐局第二科第一股長李厚民氏、蒞北調查油脂稅、並其他事務連絡、公畢返云、

鹹鹽配給充分

【北鎭】縣城一般人民所需要之鹹鹽、經當局者調劑、實施配給、二月份每戶每人一斤、頗爲充分云、

哈爾濱道外正陽十四道街
老福春堂藥房
・本堂出品四種靈藥全滿馳名・
劉氏樂仙膏 崙貼婦女經血不調諸般病症
劉氏養血保坤丸 崙能調經養血行經腹痛
劉氏金丹 崙治咳嗽痰喘五勞七傷
劉氏金剛藥片 崙能扶陽固精夢遺滑精腰疼腿痛各等腎寒腎虧最有效
「外埠各省城鎭均有經售」

吸烟人適用之
スモカ牙粉
『スモカ』牙粉 吸烟人用之最爲適用 因其能除去牙上斑駁及一切腐質廢物 極爲容易 而毫無損傷琺瑯質之虞也 吾人吸烟日久 則必致牙齒腐蝕口生惡臭 食慾減退 若用『スモカ』牙粉 自然能去此病兼可使牙齒瑩潔 而有光輝使用刷牙子之際 必須向上下竪刷之方好 吸烟人用此牙粉固有此奇效 即不吸烟人用之其效尤其偉大 且『スモカ』牙粉加以適度之潤澤 能防止飛揚 每罐足用一個月 多則浪費
滿洲生活必需品株式會社　滿—イ4

人造乳
雀斑

梅毒

內服袪根劑
伯爾子丸
伯爾子丸、係最進步內服袪梅淨血劑、故對梅毒、尤其梅毒不論第一期或二三期、以及潛伏期、或遺傳梅毒等症、惟以內服法、不需任何外科的手續、而發揮根本偉功、卽將梅毒病菌及其病毒、由身體各處器官細胞中、完全殺滅而與大小便同時往體外排泄並因將潛在于淋巴液和骨膜腦髓中之頑性菌毒、亦可神速殺除、所以其効果是：
比較所謂注射、或其他任何藥品當自安全數倍、而又是根本的。特別因爲兼有本劑獨自的作用—卽强化腸胃以及內臟器官、昂高全身新陳代謝機能、旺盛(新鮮的)血液周流、乃因此等綜合効果、不論任憑惡性毒症、均可早日收効。服用本劑之後、不出數日、必能自覺活氣大生、精神明朗、便通快適、此乃「伯爾子丸」効果出神的證左
●包裝 十二日量、二十日量、三十五日量、各地藥房出售
總發行 東京 鈴木日本製藥社
各地有名藥房有售

小小一粒 力量足以制服一切病魔

「哈利巴」每粒雖小如珍珠、然其所含有之維他命AD、可較自然物中任何食品濃厚。具有强化體質賦活細胞機能、使病菌無繁殖機會而撲滅結核。
主治一 肺癆體質 神經衰弱 血虧腎虛 發育不全 精神萎靡 病後失補
包裝 一百粒 五百粒
奉天市春蓮町十一番地 田邊藥品株式會社
哈利巴
HV34

精强氣壯
能期待精力橫溢的
結男兒萌-M
特性 本劑因含有男性生殖腺中之一切有効成分、故較單一之男性荷爾蒙製劑、其性質、其効果、乃有天淵之差、効驗迅速而準確、並能接連保持其强精効力。
用法 內服每天三—四片、食後服用 注射每天或兩天一次、每次一·〇公撮
三共株式會社 本社 東京市日本橋區室町
滿洲三共株式會社 出張所 奉天市平町一〇 大連市台山町四〇
三 SANKYO 共
GENERMON-M

淋病空前靈藥之新發現！
强利比兒
主治 急性慢性淋病 尿道炎 副睾丸炎 攝護腺炎 膀胱炎 關節炎 女子淋病
與六〇六異曲同工萬試萬靈！
自發現化學藥劑、殺菌效用後、一時化學劑卽風起雲湧極一時之盛、就其效力言、其中以對淋菌磺胺劑製劑奏效最大。令人仍多用之、以化學滅菌療法、日臻進步、絕對斷根靈藥始告完成、名云『强利比兒』此乃對於淋病具有特殊獨到之効用。
發行所 竹村製藥廠